

**RAPORT ROCZNY**  
**ZA 2007 ROK**

**SPÓŁKI**  
**EUROIMPLANT S.A.**



Warszawa, maj 2008

## Wybrane dane finansowe za rok 2007

**Tabela 1**  
**Wybrane dane finansowe**

	w tys. PLN		w tys. EUR	
	2006	2007	2006	2007
Przychody netto ze sprzedaży produktów, towarów i materiałów	0	223	0	59
Zysk (strata) na działalności operacyjnej	0	-606	0	-161
Zysk (strata) brutto	0	-607	0	-161
Zysk (strata) netto	0	-607	0	-161
Aktywa razem	50	1 001	13	280
Aktywa trwałe	0	139	0	39
Aktywa obrotowe	50	863	13	241
Kapitały własne	50	413	13	115
Kapitał podstawowy	50	800	13	223
Zobowiązania razem	0	588	0	164
*w tym zobowiązania krótkoterminowe	0	588	0	164
Przepływy pieniężne netto z działalności operacyjnej	0	-447	0	-125
Przepływy pieniężne netto z działalności inwestycyjnej	0	-155	0	-43
Przepływy pieniężne netto z działalności finansowej	50	970	13	271
Zmiana stanu środków pieniężnych	0	368	0	103

Kursy użyte do przeliczenia złotych na euro: pozycje bilansowe wg średniego kursu NBP na dzień 31 grudnia 2007 roku – 3,5820 zł (na dzień 31 grudnia 2006 roku: 3,8312 zł); pozycje rachunku zysków i strat wg kursu stanowiącego średnią arytmetyczną kursów NBP na koniec każdego miesiąca 2007 roku – 3,7768 zł (2006 roku: 3,8991 zł).

## **LIST PREZESA EUROIMPLANT S.A.**

Szanowni Państwo,

Oddając w Wasze ręce pierwszy raport roczny po debiucie Euroimplant S.A. na rynku NewConnect, pragnę jeszcze raz podziękować wszystkim, którzy uwierzyli w nasz model biznesu, plany budowy nowoczesnego przedsiębiorstwa biotechnologicznego i perspektywy rozwoju spółki. Dziękujemy za zaufanie, które nam Państwo okazaliście.

Wraz z pozostałymi akcjonariuszami, głęboko wierzyliśmy, że już w dniu debiutu będziecie Państwo cieszyć się pierwszymi zyskami. Tak też się i stało. Jednakże prawa rynku, którego jesteście uczestnikami, zakładają różne strategie inwestowania, zarówno długofalowe, wsparte oczekiwaniami i wiarą w rozwój Spółki, jak i krótkoterminowe. Niestety, niekorzystna koniunktura na światowych rynkach finansowych była przyczyną spadku kursu akcji.

Nie jest to sytuacja komfortowa także dla członków Zarządu spółki, którego członkowie są również jej akcjonariuszami. Pamiętając jednak, że Euroimplant to projekt długoterminowy, spełniający wszelkie przesłanki aby przynieść wszystkim uczestniczącym w nim podmiotom zysk, jestem przekonany że owoce tej inwestycji będziemy mogli wspólnie zbierać najdalej w ciągu najbliższych 2 lat – tak jak sygnalizowaliśmy podczas przeprowadzania oferty.

W przekonaniu tym utwierdza mnie posiadana wiedza o realizacji wszelkich działań zgodnie z przyjętym wcześniej harmonogramem. Aplikujemy o środki unijne w ramach trzech programów, jesteśmy w fazie zakupu gruntu pod budowę laboratorium i prowadzimy dalsze prace projektowe. Przede wszystkim jednak przygotowujemy pierwsze produkty do produkcji i badań klinicznych. Zgodnie z posiadaną przeze mnie wiedzą, pierwsze produkty spółki znajdą się w sprzedaży jeszcze pod koniec 2008 roku w istotny sposób wpływając na notowane przez spółkę przychody.

Jesteśmy zdeterminowani aby zrealizować projekt, do uczestnictwa w którym zostaliście Państwo zaproszeni.

Oddając w Państwa ręce raport podsumowujący rok 2007 pragnę zaznaczyć, że był to czas stojący przede wszystkim pod znakiem inwestycji i przygotowania do produkcji oraz pozyskiwania kapitału na rozpoczęcie działalności co przy przychodach w wysokości ponad 223 tys. zł wiązało się ze stratą na poziomie 606 tys. zł. Działania podjęte w tym okresie wpłyną jednak pozytywnie na wyniki roku 2008.

W grudniu 2007 roku Euroimplant S.A. podpisał umowę z Ministerstwem Nauki i Szkolnictwa Wyższego na dofinansowanie w kwocie 940 tys. zł w ramach programu Inicjatywa Technologiczna I. Środki z tego programu zostaną uruchomione w drugim kwartale 2008 roku.

W roku 2008 Euroimplant S.A. będzie kontynuował działalność w laboratorium produkcyjno – badawczym w Rybiu, a za środki pozyskane z emisji oraz z dotacji unijnych nabędzie grunt i rozpocznie budowę nowoczesnej bazy laboratoryjnej w Warszawie lub okolicach. Kontynuowane będą prace standaryzacyjne dla produktów opracowanych w wersji laboratoryjnej i stopniowo rozpocznie się wdrażanie ich do produkcji. Dla produktów wymagających badań klinicznych zostanie opracowana stosowna dokumentacja i część z nich zostanie poddana takim badaniom.

W dniu 13 listopada 2007 roku zostało przyjęte rozporządzenie Parlamentu Europejskiego i Rady (WE) numer 1394/2007 wprowadzające nowe regulacje prawne w dotychczas nieuregulowanym obszarze medycyny znajdujący się pomiędzy farmacją, a przeszczepami. Termin implementacji wyznaczono na grudzień 2008. Ta regulacja zezwala na prowadzenie działalności zarobkowej w obszarach dotychczas regulowanych jako działalność „non profit” i doskonale wpisuje się w strategię Euroimplantu. Wyznaczenie terminu implementacji Dyrektywy Kosmetologicznej na grudzień 2009 roku oznacza, że do tego czasu muszą być wypracowane alternatywne metody testów substancji kosmetycznych całkowicie eliminujące zwierzęta jako obiekty testowe. Euroimplant S.A. posiada niezbędne do prowadzenie takich badań doświadczenie praktyczne. Opracowano także szereg produktów stosowanych w tego typu testach.

Chciałbym wyrazić ogromną wdzięczność wszystkim pracownikom Spółki za ich entuzjazm i ogromne zaangażowanie. Pragnę również podziękować Akcjonariuszom, Radzie Nadzorczej, Radzie Naukowej oraz partnerom biznesowym za zaufanie, jakim nas obdarzają.

Z wyrazami szacunku,

Andrzej Kisieliński  
Prezes Zarządu EUROIMPLANT S.A.  
Warszawa, maj 2008

**OŚWIADCZENIE ZARZĄDU**  
**dotyczące sporządzonego rocznego sprawozdania finansowego i sprawozdania**  
**z działalności EUROIMPLANT S.A.**

Zarząd EUROIMPLANT S.A. oświadcza, że według jego najlepszej wiedzy, roczne sprawozdanie finansowe i dane porównywalne sporządzone zostały zgodnie z obowiązującymi zasadami rachunkowości i odzwierciedlają w sposób prawdziwy, rzetelny i jasny sytuację majątkową i finansową EUROIMPLANT S.A. oraz jej wynik finansowy. Sprawozdanie Zarządu zawiera prawdziwy obraz rozwoju i osiągnięć oraz sytuacji EUROIMPLANT S.A., w tym opis podstawowych ryzyk i zagrożeń.

Andrzej Kisieliński, Prezes Zarządu

.....

Piotr Mierzejewski, Wiceprezes Zarządu

.....

Dariusz Śladowski, Wiceprezes Zarządu

.....

Warszawa, maj 2008 r.

## OŚWIADCZENIE ZARZĄDU

Zarząd EUROIMPLANT S.A. oświadcza, iż podmiot uprawniony do badania sprawozdań finansowych, dokonujący badania sprawozdania finansowego, został wybrany zgodnie z przepisami prawa oraz że podmiot ten oraz biegli rewidenci dokonujący tego przeglądu spełniali warunki do wyrażenia bezstronnej i niezależnej opinii o badaniu, zgodnie z właściwymi przepisami prawa.

Andrzej Kisieliński, Prezes Zarządu

.....

Piotr Mierzejewski, Wiceprezes Zarządu

.....

Dariusz Śladowski, Wiceprezes Zarządu

.....

Warszawa, maj 2008 r.



**CONSULTIM AUDIT**  
Spółka z o.o.

04-078 Warszawa ul. Garibaldiiego Józefa 4 lok.19

Sąd Rejonowy dla m.st. Warszawy, XIII Wydział Gospodarczy Krajowego Rejestru Sądowego. Kapitał zakładowy 50.000 zł  
Spółka wpisana na listę podmiotów uprawnionych do badania sprawozdań finansowych pod numerem 675  
NIP 526-10-31-545 Regon 010979039 KRS 0000084980 Tel. (022) 870 43 56 Fax. (022) 870 43 56 Email consaudit@plusnet.pl

# **OPINIA NIEZALEŻNEGO BIEGŁEGO REWIDENTA**

z badania sprawozdania finansowego

**„EUROIMPLANT” SA**

z siedzibą w Rybie, gmina Raszyn ul. Krucza 13

za okres od 1.01.2007 r. do 31.12.2007 r.



Warszawa

maj

2008



Przeprowadziliśmy badanie sprawozdania finansowego  
**„EUROIMPLANT” SA**

z siedzibą w Rybie kod pocztowy 05-090, gmina Raszyn ul. Krucza 13, na które składa się:

1. Wprowadzenie do sprawozdania finansowego,
2. Bilans sporządzony na dzień 31.12.2007 r., który po stronie aktywów i pasywów wykazuje sumę **1.001.457,97 zł**,
3. Rachunek zysków i strat za okres od dnia 1.01.2007 r. do dnia 31.12.2007 r., wykazujący stratę netto w wysokości **606.746,53 zł**,
4. Rachunek przepływów pieniężnych za rok obrotowy od dnia 1.01.2007 r. do dnia 31.12.2007 r. wykazujący zwiększenie środków pieniężnych o kwotę **368.355,32 zł**,
5. Zestawienie zmian w kapitale własnym za rok obrotowy od dnia 1.01 do dnia 31.12 2007 r. wykazujące zwiększenie kapitału własnego o kwotę **363.253,47 zł**,
6. Dodatkowe informacje i objaśnienia.

Badanie obejmowało sprawozdanie finansowe skonsolidowane za dwa okresy to jest 1.1.2007-22.11.2007 r i 23.11.2007 – 31.12.2007 r. gdyż w dniu 23.11.2007 r nastąpiła zmiana formy prawnej ze sp. z o.o. na spółkę akcyjną a to wymagało zgodnie z przepisami zamknięcia i otwarcia ksiąg rachunkowych (art.12 ust.1 pkt.3 ustawy z dnia 29 września 1994 r. o rachunkowości tekst jednolity: Dz. U. 2002 r. Nr 76 poz. 694)

Za sporządzenie badanego sprawozdania finansowego odpowiada Zarząd Spółki.

Naszym zadaniem było zbadanie sprawozdania finansowego i wyrażenie opinii o jego rzetelności, prawidłowości i jasności oraz prawidłowości ksiąg rachunkowych stanowiących podstawę jego sporządzenia.

Badanie to przeprowadziliśmy stosownie do postanowień:

1. Rozdziału 7 ustawy z dnia 29 września 1994 r. o rachunkowości (tekst jednolity Dz. U z 2002 r. Nr 76, poz. 694),
  2. Norm wykonywania zawodu biegłego rewidenta, wydanych przez Krajową Radę Biegłych Rewidentów w Polsce,
  3. Kodeksu spółek handlowych - ustawa z dnia 15 września 2000 r. (Dz. U Nr 94 poz. 1037 z późn. zm.),
- oraz zgodnie z załącznikiem nr 1 do Uchwały nr 346/2007 r. Zarządu Giełdy Papierów Wartościowych w Warszawie S.A. z dnia 30 maja 2007 r.

Badanie sprawozdania finansowego zaplanowaliśmy i przeprowadziliśmy w taki sposób, aby uzyskać racjonalną pewność, pozwalającą na wyrażenie opinii o sprawozdaniu.





W szczególności badanie obejmowało sprawdzenie poprawności zastosowanych przez jednostkę zasad (polityki) rachunkowości i znaczących szacunków oraz – w przeważającej mierze w sposób wrywkowy – dowodów i zapisów księgowych, z których wynikają liczby i informacje zawarte w sprawozdaniu finansowym, a także całościową ocenę sprawozdania finansowego.

Uważamy, że badanie dostarczyło wystarczające podstawy do wyrażenia miarodajnej opinii.

Naszym zdaniem, zbadane sprawozdanie finansowe, obejmujące dane liczbowe i objaśnienia słowne:

- a) Przedstawia rzetelnie i jasno wszystkie informacje istotne dla oceny sytuacji majątkowej i finansowej badanej Spółki na dzień 31 grudnia 2007 roku, jak też jej wyniku finansowego za rok obrotowy od dnia 1 stycznia 2007 r. do dnia 31 grudnia 2007 roku,
- b) Sporządzone zostało we wszystkich istotnych aspektach, zgodnie z określonymi w powołanej wyżej ustawie zasadami (polityką) rachunkowości oraz na podstawie prawidłowo prowadzonych ksiąg rachunkowych,
- c) Jest zgodne z wpływającymi na treść sprawozdania finansowego przepisami prawa i postanowieniami statutu przedsiębiorstwa.

Sprawozdanie z działalności jest kompletne w rozumieniu art. 49 ust. 2 ustawy o rachunkowości, a zawarte w nim informacje, pochodzące ze zbadanego sprawozdania finansowego, są z nim zgodne.



**CONSULTIM AUDIT Sp. z o.o.**  
04-078 Warszawa, ul. Garbaldiego 4 lok. 19  
tel./fax 022 870 43 56  
consaudit@plusnet.pl  
NIP 526 10 31 545, REGON 010979039  
KRS 0000084980



**Romuald Bluszcz Biegły Rewident**  
Nr ewid. 6322/2652



**Za Consultim Audit Sp. z o.o.**  
**Romuald Bluszcz, Członek Zarządu**  
**Biegły Rewident nr ewid. 6322/2652**

Spółka wpisana na listę podmiotów uprawnionych do badania sprawozdań finansowych pod numerem 675

Warszawa, dnia 12 maja 2008 r.



Spółka z o.o.

04-078 Warszawa ul. Garibaldiiego Józefa 4 lok.19

Sąd Rejonowy dla m.st. Warszawy, XIII Wydział Gospodarczy Krajowego Rejestru Sądowego. Kapitał zakładowy 50.000 zł

Spółka wpisana na listę podmiotów uprawnionych do badania sprawozdań finansowych pod numerem 675

NIP 526-10-31-545 Regon 010979039 KRS 0000084980 Tel. (022) 870 43 56 Fax. (022) 870 43 56 Email [consaudit@plusnet.pl](mailto:consaudit@plusnet.pl)

---

---

# R A P O R T

**UZUPEŁNIAJĄCY OPINIĘ Z BADANIA  
SPRAWOZDANIA FINANSOWEGO**

**"EUROIMPLANT" SA**

z siedzibą w Rybie gmina Raszyn, ul. Krucza 13  
za okres od dnia 1.01.2007 r. do 31.12.2007 r.

## Spis treści

<b>A. USTALENIA OGÓLNE</b>	<b>4</b>
1. Podstawa i zakres przeprowadzonego badania.	4
2. Dane identyfikujące badaną spółkę	6
3. Dane identyfikujące sprawozdanie finansowe za rok poprzedzający rok badany	8
<b>B. OCENA SYTUACJI FINANSOWEJ SPÓŁKI.</b>	<b>8</b>
<b>C. USTALENIA SZCZEGÓŁOWE</b>	<b>19</b>
I. USTALENIA DOTYCZĄCE ORGANIZACJI RACHUNKOWOŚCI I KONTROLI WEWNĘTRZNEJ	19
1. Ustalenia dotyczące prawidłowości organizacji i funkcjonowania systemu rachunkowości	19
1.1. System rachunkowości	19
1.2. Ustalenia w zakresie systemu organizacji i kontroli wewnętrznej badanej Spółki.	20
II. INWENTARYZACJA	22
III. USTALENIA DOTYCZĄCE BILANSU	23
1. Aktywa	23
1.1. Aktywa trwałe.	23
1.1.1. Środki trwałe.	23
1.2. Aktywa obrotowe	24
1.2.1. Zapasy	24
1.2.2. Należności krótkoterminowe.	24
1.2.3. Inwestycje krótkoterminowe	25
1.2.3.1. Środki pieniężne i inne aktywa pieniężne	25
2. KOMPLETNOŚĆ I PRAWIDŁOWOŚĆ PASYWÓW.	25
2.1. Kapitały.	25
2.1.1. Kapitał akcyjny.	25
2.1.2. Pozostałe kapitały i straty	25

2.1.3. Zobowiązania krótkoterminowe _____	25
IV. USTALENIA DOTYCZĄCE RACHUNKU ZYSKÓW I STRAT _____	26
1. Przychody. _____	26
2. Koszty. _____	26
V. USTALENIE PODSTAWY OPODATKOWANIA PODATKIEM DOCHODOWYM OD OSÓB PRAWNYCH _____	26
VI. USTALENIA DOTYCZĄCE POZOSTAŁYCH PODATKÓW I OBCIĄŻEŃ _____	26
VII. USTALENIA DOTYCZĄCE PRAWIDŁOWOŚCI INFORMACJI DODATKOWEJ I WPROWADZENIA DO SPRAWOZDANIA _____	27
VIII. USTALENIA DOTYCZĄCE ZESTAWIENIA ZMIAN W KAPITALE WŁASNYM _____	27
IX. USTALENIA DOTYCZĄCE RACHUNKU Z PRZEPIYWU ŚRODKÓW PIENIĘŻNYCH _____	27
X. USTALENIA DOTYCZĄCE SPRAWOZDANIA Z DZIAŁALNOŚCI _____	28
XI. USTALENIA DOTYCZĄCE INNYCH ZAGADNIEŃ _____	28
<b>D. PODSUMOWANIE WYNIKÓW BADANIA _____</b>	<b>28</b>

## **A. USTALENIA OGÓLNE**

### **1. Podstawa i zakres przeprowadzonego badania.**

**1.1. Badanie sprawozdania finansowego** przeprowadziliśmy w oparciu o postanowienia umowy zawartej dnia 21.12.2007 r. pomiędzy „Euroimplant” SA z siedzibą w Rybie gmina Raszyn ul. Krucza 13 a „Consultim Audit” Spółka z o.o. z siedzibą w Warszawie ul. Garibaldiiego nr 4 lok. 19, na podstawie wyboru audytora dokonanego uchwałą o wyborze biegłego rewidenta z dnia 19 grudnia 2007 roku przez Radę Nadzorczą, zgodnie ze statutem spółki.

Przedmiotem badania było sprawozdanie finansowe za okres od 1.01.2007 r. do dnia 31.12.2007 r. obejmujące:

1. Wprowadzenie do sprawozdania finansowego,
2. Bilans sporządzony na dzień 31.12.2007 r., który po stronie aktywów i pasywów wykazuje sumę 1.001.457,97 zł,
3. Rachunek zysków i strat za okres od dnia 1.01.2007 r. do dnia 31.12.2007 r., wykazujący stratę netto w wysokości 606.746,53 zł ,
4. Rachunek przepływów pieniężnych za rok obrotowy od dnia 1.01.2007 r. do dnia 31.12.2007 r. wykazujący zwiększenie środków pieniężnych o kwotę 368.355,32 zł,
5. Zestawienie zmian w kapitale własnym za rok obrotowy od dnia 1.01.2007 r do dnia 31.12 2007 r. wykazujące zwiększenie kapitału własnego o kwotę 363.253,47 zł,
6. Dodatkowe informacje i objaśnienia.

*Badanie obejmowało sprawozdanie finansowe skonsolidowane za dwa okresy to jest 1.1.2007-22.11.2007 r i 23.11.2007-31.12.2007 r. gdyż w dniu 23.11.2007 r nastąpiła zmiana formy prawnej ze sp. z o.o. na spółkę akcyjną a to wymagało zgodnie z przepisami zamknięcia i otwarcia ksiąg rachunkowych (art.12 ust.1 pkt.3 Ustawy z dnia 29 września 1994 r. o rachunkowości tekst jednolity: Dz. U. 2002 r. Nr 76 poz. 694.)*

a ponadto przeprowadzono badanie:

7. Sprawozdania z działalności Spółki za 2007 r. oraz

8. Dowodów księgowych i ksiąg rachunkowych na podstawie których sprawozdanie te sporządzono.

Nie stanowiło, z zasady, przedmiotu badania wykrycie i wyjaśnienie zdarzeń podlegających ściganiu np. nadużyć oraz innych nieprawidłowości, jakie mogłyby wystąpić poza systemem rachunkowości.

**1.2. Podmiot uprawniony do badania** jak i przeprowadzający w jego imieniu badanie biegły rewident stwierdzają niniejszym, że są niezależni od badanej Spółki w rozumieniu postanowień art. 66. ust. 2 ustawy o rachunkowości.

**1.3. Badanie przeprowadził** z upoważnienia Wykonawcy w dniach od 21.12. 2007 r. do 16.04.2008 roku, biegły rewident Romuald Bluszcz (nr w ewidencji 6322/2652) na miejscu w badanej Spółce.

**1.4. Za sporządzenie sprawozdania finansowego** odpowiedzialny jest Zarząd Spółki Badanej. Zadaniem Wykonawcy było natomiast zbadanie tego sprawozdania i wyrażenie o nim opinii.

**1.5. Badana Spółka udostępniła** żądane podczas badania przez biegłych rewidentów dane, informacje i udzieliła wyjaśnień niezbędnych do przeprowadzenia badania, co między innymi potwierdzone zostało oświadczeniem Zarządu Badanej Spółki z dnia 16 kwietnia 2008 r. o kompletnym ujęciu danych w księgach rachunkowych i wykazaniu wszelkich zobowiązań warunkowych oraz o istotnych zdarzeniach, które nastąpiły po dacie bilansu do dnia złożenia oświadczenia.

W świetle powyższych ustaleń stwierdza się, że nie nastąpiły ograniczenia zakresu ani też metod badania.

**1.6. Sprawozdanie finansowe** za okres od dnia 1 stycznia 2007 r. do dnia 31 grudnia 2007 r. będące przedmiotem badania ujęte jest w załącznikach i stanowi integralną część niniejszego raportu.

## 2. Dane identyfikujące badaną spółkę

**2.1. „EUROIMPLANT” Spółka z o.o. z siedzibą w 05-090 Rybie gmina Raszyn, ul. Krucza 13**, została zawiązaną aktem notarialnym w dniu 20 stycznia 2005 roku w Kancelarii Notarialnej w Dąbrowie Górniczej, Repertorium A -311/2005, przed Notariuszem Panem Witoldem Krawczykiem.

W dniu 8 listopada 2007 r. na Nadzwyczajnym Walnym Zgromadzeniu Wspólników Spółki „Euroimplant” Sp. z o.o. została podjęta uchwała o przekształceniu spółki z o.o. w spółkę akcyjną. Zgromadzenie Wspólników działając na podstawie art. 551 §1, art. 562 w związku z art. 563 i 577 Kodeksu spółek handlowych dokonało przekształcenia spółki pod firmą „Euroimplant” Sp. z o.o. w spółkę „Euroimplant” spółka akcyjna. Stosowny akt notarialny został spisany w kancelarii notarialnej M. Biwejnis i P. Orłowski Kancelaria Notarialna Sc, ul. Chłodna 15, 00-891 Warszawa **Repertorium A nr 9819/2007**. Sąd Rejonowy dla m. St. Warszawy XIV Wydział Gospodarczy w Warszawie dokonał stosownego wpisu w rejestrze handlowym **w dniu 23.11.2007 r. po numerem 0000293364** Krajowego Rejestru Handlowego.

Zarząd oraz Biuro Spółki mają siedzibą w Rybie gmina Raszyn przy ul. Kruczej 13.

Spółka wpisana jest w Rejestrze Przedsiębiorców pod numerem **KRS 0000293364** prowadzonym przez Sąd Rejonowy dla miasta Warszawy XIV Wydział Gospodarczy Krajowego Rejestru Sądowego.

## 2.2. Przedmiotem działalności Spółki jest:

- Wydawanie książek (22, 11 Z),
- Wydawanie gazet ( 22,12,Z),
- Wydawanie czasopism i wydawnictw periodycznych (22,13,Z),
- Działalność poligraficzna pozostała, gdzie indziej nie sklasyfikowana (22,22,Z),
- Działalność graficzna pomocnicza (22.25,Z),
- Reprodukacja nagrań wideo (22,32,Z),
- Produkcja podstawowych substancji farmaceutycznych (24,41,Z),
- Produkcja leków i wyrobów farmaceutycznych (24,42,Z),

- Sprzedaż detaliczna wyrobów farmaceutycznych i medycznych, kosmetyków i artykułów toaletowych (52,3),
- Prace badawczo rozwojowe w dziedzinie nauk biologicznych i środowiska naturalnego (73,10,D),
- Prace badawczo rozwojowe w dziedzinie nauk medycznych i farmacji (73,10,F),
- Prace badawczo rozwojowe w dziedzinie nauk technicznych (73,10,G),
- Prace badawczo rozwojowe w dziedzinie pozostałych nauk przyrodniczych i technicznych (73,10,H),
- Praktyka lekarska (85,12,Z),
- Pozostała działalność związana z ochroną zdrowia ludzkiego (85,14).

Podstawą prawną działalności Spółki jest Kodeks spółek handlowych ustawa z dnia 15 września 2000 r. Dz. Ustaw nr 94 poz. 1037 z późniejszymi zmianami.

Czas trwania Spółki jest nieograniczony.

**2.3. Spółka została zarejestrowana w:**

- a) Wojewódzkim Urzędzie Statystycznym Warszawie ul. 1 Sierpnia 21 uzyskując REGON nr 240053602.
- b) Urzędzie Skarbowym w Pruszkowie ul. Staszica 1 uzyskując następujący numer identyfikacji podatkowej NIP 5342344389.

**2.4. Kapitał akcyjny Spółki na dzień 31.12.2007 r. wynosił 800.000,00 zł.**

**2.5. Kapitał własny na dzień 31.12.2007 r. wynosił 413.253,47 zł**

z tego:

1) kapitał akcyjny-----	800.000,00 zł,
2) kapitał rezerwowy-----	220.000,00 zł,
3) strata z lat ubiegłych-----	(-) 400.713,83 zł,
4) strata za okres badany-----	(-) 206.032,70 zł.

- 2.6. Średnioroczne zatrudnienie w roku badanym – 6 pracowników
- 2.7. Przychody ze sprzedaży netto produktów, usług, towarów i materiałów oraz pozostałe przychody operacyjne i przychody finansowe za okres badany wynoszą **223.063,70 zł.**
- 2.8. Badaną Spółką kierował w okresie badanym Zarząd w następującym składzie:
- Pan Andrzej Kisieliński – Prezes Zarządu**  
**Pan Śladowski Dariusz – Wiceprezes Zarządu**  
**Pan Mierzejewski Piotr Paweł – Wiceprezes Zarządu**

3. Dane identyfikujące sprawozdanie finansowe za rok poprzedzający rok badany

Sprawozdanie finansowe Spółki za rok poprzedzający rok badany – 2006 , w którym:

1. Suma bilansowa wynosiła----- **50.000,00 zł,**  
2. Przychody ze sprzedaży, pozostałe przychody operacyjne,  
przychody finansowe i zyski nadzwyczajne wyniosły ----- **0 zł,**  
3. Wynik finansowy netto wynosił ----- **0 zł.**

nie było badane przez podmiot uprawniony do badania, gdyż nie istniał taki wymóg. Sprawozdanie te nie było jeszcze zatwierdzone przez Zgromadzenie Akcjonariuszy.

Bilans zamknięcia, za rok poprzedzający rok badany, został wprowadzony do ksiąg rachunkowych jako bilans otwarcia na dzień 1.01.2007 roku. Zasada ciągłości bilansowej została zachowana.

## **B. OCENA SYTUACJI FINANSOWEJ SPÓŁKI**

Majątek Spółki, źródła jego finansowania oraz działalność gospodarczą i finansową przedstawiono w tabelach:

*Nr 1 - bilans analityczny - aktywa,*

*Nr 2 - bilans analityczny - pasywa,*

*Nr 3 - analityczny rachunek zysków i strat,**Nr 4 - wykaz węzłowych wskaźników ekonomiczno-finansowych.*

Całkowity majątek Spółki (aktywa) na dzień 31 grudnia 2007 r. wynosił **1.001,46 tys. zł** i wzrósł on o **267 tys. zł**, tj. o **36 %** w porównaniu do poprzedniego okresu sprawozdawczego r. W aktywach ogółem na 31.12.2007 r. aktywa trwale stanowiły **13,85%**, a aktywa obrotowe **86,15%**.

W strukturze aktywów w 2007 r. nie zaszły istotne zmiany w stosunku do poprzedniego okresu sprawozdawczego za wyjątkiem wzrostu majątku trwałego.

Majątek Spółki (tabela 2) został sfinansowany na dzień 31 grudnia 2007 r. w **41,27%** funduszami własnymi a w **58,73 %** zobowiązaniami. W strukturze pasywów nie zaszły istotne zmiany w stosunku do poprzedniego kresu sprawozdawczego za wyjątkiem wzrostu zobowiązań krótkoterminowych o **473,03 tys. zł wzrost o 410%**.

Nie istnieje zagrożenie dla kontynuowania działalności w następnym roku po badanym.

**Bilans różnic analitycznych - EUROIMPLANT S.A. za lata 2006 - 2007**  
**AKTYWA**

Tabela nr 1 w tysiącach złotych

L.p.	Pozycja Aktywów	Wartość na 31 grudnia			Wskaźniki struktury %			Indeks dynamiki %	
		2006	2007*	2007**	2005	2006	2007	4 : 3	5 : 4
1	2	3	4	5	6	7	8	9	10
<b>A</b>	<b>Aktywa trwałe</b>	0,00	0,00	138,68	0,00	0,00	13,85	-	-
I	Wartości niematerialne i prawne	0,00	0,00	0,00	0,00	0,00	0,00	-	-
II	Rzeczowe aktywa trwałe	0,00	0,00	138,68	0,00	0,00	13,85	-	-
III	Należności długoterminowe	0,00	0,00	0,00	0,00	0,00	0,00	-	-
IV	Inwestycje długoterminowe	0,00	0,00	0,00	0,00	0,00	0,00	-	-
V	Długoterminowe rozliczenia międzyokresowe	0,00	0,00	0,00	0,00	0,00	0,00	-	-
<b>B</b>	<b>Aktywa obrotowe</b>	50,00	734,46	862,78	100,00	100,00	86,15	1469	117
I	Zapasy	0,00	102,78	107,42	0,00	13,99	10,73	-	105
II	Należności krótkoterminowe	0,00	297,90	337,01	0,00	40,56	33,65	-	113
III	Inwestycje krótkoterminowe	50,00	332,21	418,36	100,00	45,23	41,77	664	126
IV	Krótkoterminowe rozliczenia międzyokresowe	0,00	1,57	0,00	0,00	0,21	0,00	-	0
<b>C</b>	<b>Suma aktywów (A + B)</b>	50,00	734,46	1 001,46	100,00	100,00	100,00	1 469	136
<b>D</b>	<b>Zobowiązania bieżące (-)</b>	0,00	115,17	588,20					
<b>E</b>	<b>Aktywa czyste (C - D)</b>	50,00	619,29	413,25					

\* na 22.11.2007 r. ; \*\* konsolidacja rok 2007

**Bilans różnic analitycznych - EUROIMPLANT S.A. za lata 2006 - 2007**  
**PASYWA**

Tabela nr 2 w tysiącach złotych

Lp.	Pozycja Pasywów	Wartość na 31 grudnia			Wskaźniki struktury %			Indeks dynamiki %	
		2006	2007*	2007**	2005	2006	2007	4 : 3	5 : 4
1	2	3	4	5	6	7	8	9	10
<b>A</b>	<b>Kapitał (fundusz) własny</b>	<b>50,00</b>	<b>619,29</b>	<b>413,25</b>	<b>100,00</b>	<b>84,32</b>	<b>41,27</b>	<b>1239</b>	<b>67</b>
I	Kapitał (fundusz) podstawowy	50,00	800,00	800,00	100,00	108,92	79,88	1800	100
II	Należne wpłaty na kapitał podstawowy (wielkość ujemna)	0,00	0,00	0,00	0,00	0,00	0,00	-	-
III	Udziały (akcje) własne (wielkość ujemna)	0,00	0,00	0,00	0,00	0,00	0,00	-	-
IV	Kapitał (fundusz) zapasowy	0,00	0,00	0,00	0,00	0,00	0,00	-	-
V	Kapitał (fundusz) z aktualizacji wyceny	0,00	0,00	0,00	0,00	0,00	0,00	-	-
VI	pozostałe kapitały (fundusze) rezerwowe	0,00	220,00	220,00	0,00	29,95	21,97	-	100
VII	Zysk (strata) z lat ubiegłych	0,00	0,00	0,00	0,00	0,00	-40,01	-	-
VIII	Zysk (strata) netto	0,00	-400,71	-808,75	0,00	-54,58	-20,57	-	51
IX	Odpisy z zysku netto w ciągu roku obrotowego (wielkość ujemna)	0,00	0,00	0,00	0,00	0,00	0,00	-	-
<b>B</b>	<b>Zobowiązania i rezerwy na zobowiązania</b>	<b>0,00</b>	<b>115,17</b>	<b>588,20</b>	<b>0,00</b>	<b>15,68</b>	<b>58,73</b>	<b>-</b>	<b>511</b>
I	Rezerwy na zobowiązania	0,00	0,00	0,00	0,00	0,00	0,00	-	-
II	Zobowiązania długoterminowe	0,00	0,00	0,00	0,00	0,00	0,00	-	-
III	Zobowiązania krótkoterminowe	0,00	115,17	588,20	0,00	15,68	58,73	-	511
IV	Rozliczenia międzyokresowe	0,00	0,00	0,00	0,00	0,00	0,00	-	-
<b>A+B</b>	<b>Kapitał stały</b>	<b>50,00</b>	<b>734,46</b>	<b>1 001,46</b>	<b>100,00</b>	<b>100,00</b>	<b>100,00</b>	<b>1469</b>	<b>136</b>
<b>C</b>	<b>Razem pasywa</b>	<b>50,00</b>	<b>734,46</b>	<b>1 001,46</b>	<b>100,00</b>	<b>100,00</b>	<b>100,00</b>	<b>1469</b>	<b>136</b>

\*na 22.11.2007 r., \*\* konsolidacja rok 2007

Rachunek zysków i strat - EUROIMPLANT SA za lata 2006 – 2007 Tabela nr 3 w tysiącach złotych

L.p.	Wyszczególnienie	Wartość na 31 grudnia			Indeks dynamiki %	
		2006	2007*	2007**	4 : 3	5 : 4
1	2	3	4	5	6	7
<b>A</b>	<b>Przychody ze sprzedaży i zrównane z nimi</b>	0,00	216,25	223,06	-	3,15
I	Przychód netto ze sprzedaży produktów	0,00	216,25	223,06	-	3,15
II	Zmiana stanów produktów (zwiększenie -wartość dodatnia, zmniejszenie -wartość ujemna)	0,00	0,00	0,00	-	-
III	Koszt wytworzenia produktów na własne potrzeby jednostki	0,00	0,00	0,00	-	-
IV	Przychody netto ze sprzedaży towarów i materiałów	0,00	0,00	0,00	-	-
<b>B</b>	<b>Koszty działalności operacyjnej</b>	0,00	616,57	829,42	-	34,52
I	Amortyzacja	0,00	9,53	15,98	-	67,61
II	Zużycie materiałów i energii	0,00	9,35	17,56	-	87,80
III	Usługi obce	0,00	159,88	242,67	-	51,79
IV	Podatki i opłaty	0,00	5,70	7,39	-	29,79
V	Wynagrodzenia	0,00	380,43	463,32	-	21,79
VI	Ubezpieczenia społeczne i inne świadczenia	0,00	31,32	37,10	-	18,44
VII	Pozostałe koszty rodzajowe	0,00	20,37	45,40	-	122,89
VIII	Wartość sprzedanych towarów i materiałów	0,00	0,00	0,00	-	-
<b>C</b>	<b>Zyski/Strata ze sprzedaży</b>	0,00	-400,32	-606,36	-	51,47
<b>D</b>	<b>Pozostałe przychody operacyjne</b>	0,00	0,00	0,00	-	66,67
I	Zysk ze zbycia niefinansowych aktywów trwałych	0,00	0,00	0,00	-	-
II	Dotacje	0,00	0,00	0,00	-	-
III	Inne przychody operacyjne	0,00	0,00	0,00	-	66,67
<b>E</b>	<b>Pozostałe koszty operacyjne</b>	0,00	0,00	0,00	-	6,93
I	Strata ze zbycia niefinansowych aktywów trwałych	0,00	0,00	0,00	-	-
II	Aktualizacja wartości aktywów niefinansowych	0,00	0,00	0,00	-	-
III	Inne koszty operacyjne	0,00	0,00	0,00	-	6,93
<b>F</b>	<b>Zysk/strata na działalności operacyjnej</b>	0,00	-400,33	-606,36	-	51,47
<b>G</b>	<b>Przychody finansowe</b>	0,00	0,00	0,00	-	-
I	Dywidendy z tytułu udziałów	0,00	0,00	0,00	-	-
II	Odsetki	0,00	0,00	0,00	-	-
III	Zysk od zbycia inwestycji	0,00	0,00	0,00	-	-
IV	Aktualizacja wartości inwestycji	0,00	0,00	0,00	-	-
V	Inne	0,00	0,00	0,00	-	-
<b>H</b>	<b>Koszty finansowe</b>	0,00	0,39	0,39	-	0,00
I	Odsetki	0,00	0,15	0,15	-	0,00
II	Strata ze zbycia inwestycji	0,00	0,00	0,00	-	-
III	Aktualizacja wartości inwestycji	0,00	0,00	0,00	-	-
IV	Inne	0,00	0,24	0,24	-	0,00
<b>I</b>	<b>Zysk/strata brutto na działalności gospodarczej</b>	0,00	-400,71	-606,75	-	51,42
<b>J</b>	<b>Wynik zdarzeń nadzwyczajnych</b>	0,00	0,00	0,00	-	-
I	Zyski nadzwyczajne	0,00	0,00	0,00	-	-
II	Straty nadzwyczajne	0,00	0,00	0,00	-	-
<b>K</b>	<b>Zyski/straty brutto</b>	0,00	-400,71	-606,75	-	51,42
L	Podatek dochodowy	0,00	0,00	0,00	-	-
<b>M</b>	<b>Pozostałe obowiązkowe zmniejszenia zysku (zwiększenia straty)</b>	0,00	0,00	0,00	-	-
<b>N</b>	<b>Zysk/Strata netto</b>	0,00	-400,71	-606,75	-	51,42

\*na 22.11.2007 r., \*\*za cały 2007 r po konsolidacji

Wykaz Węzłowych Wskaźników - EUROIMPLANT lata 2006-2007

Lp.	Wskaźniki		2006	2007*	2007**
	Nazwa	Relacje			
<b>1. Efektywność Działalności</b>					
1.	Rentowność sprzedaży (%)	$\frac{\text{wynik na działalności operacyjnej}}{\text{przychód ze sprzedaży}}$	-	-185,12	-271,84
2.	Stopa zysku (%)	$\frac{\text{wynik na działalności operacyjnej}}{\text{aktywa czyste}}$	-	-64,6	-146,70
3.	Okres zwrotu inwestycji	$\frac{\text{aktywa czyste}}{\text{wynik na działalności operacyjnej}}$	-	-1,55	-0,68
4.	Szybkość obrotu aktywów czynnych	$\frac{\text{przychód ze sprzedaży}}{\text{aktywa czyste}}$	-	0,35	0,54
5.	Szybkość obrotu należności (dni)	$\frac{\text{należności z tytułu dostaw i usług z 365}}{\text{przychód ze sprzedaży}}$	-	502,8	551,50
6.	Szybkość obrotu zobowiązań (dni)	$\frac{\text{zobowiązania z tytułu robót i usług z 365}}{\text{koszty działalności operacyjnej}}$	-	68,18	258,85
7.	Szybkość obrotu zapasów (dni)	$\frac{\text{zapasy z 365}}{\text{koszty działalności operacyjnej}}$	-	60,84	47,27
<b>2. Finansowanie</b>					
8.	Stopa zadłużenia (%)	$\frac{\text{zobowiązania finansowe}}{\text{wartość pasywów bilansu}}$	-	15,68	58,73
9.	Sfinansowanie majątku trwałego kapitałem własnym	$\frac{\text{kapitał własny}}{\text{aktywa trwałe}}$	-	-	2,98
10.	Trwałość struktury finansowania (%)	$\frac{\text{kapitał własny}}{\text{wartość pasywów brutto}}$	100,00	84,32	41,27
11.	Wskaźnik unieruchomienia środków (%)	$\frac{\text{aktywa trwałe}}{\text{wartość aktywów}}$	-	0,00	13,85
12.	Samofinansowanie majątku obrotowego (%)	$\frac{\text{zobowiązania bieżące}}{\text{aktywa obrotowe}}$	-	15,68	68,18
13.	Wskaźnik zdolności płatniczej (%)	$\frac{\text{inwestycje krótkoterminowe}}{\text{zobowiązania bieżące}}$	-	288,45	71,12
14.	Płynność wskaźnik płynności I	$\frac{\text{aktywa obrotowe}}{\text{bieżące zobowiązania}}$	-	6,38	1,47
15.	Płynność wskaźnik płynności II	$\frac{\text{aktywa obrotowe} - \text{zapasy}}{\text{bieżące zobowiązania}}$	-	5,48	1,28
16.	Płynność wskaźnik płynności III	$\frac{\text{aktywa obrotowe} - \text{zapasy} - \text{należności krótkoterminowe} - \text{krótkoterminowe uciążliwe} - \text{zobowiązania bieżące}}{\text{zobowiązania bieżące}}$	-	2,88	0,71
17.	Aktywa bieżące netto (zł)	aktywa obrotowe - zobowiązania bieżące	50,00	619,29	274,58
<b>3. Rentowność Kapitałów</b>					
18.	Struktura kapitałów stałych (mnożnik)	$\frac{\text{kapitał własny}}{\text{zobowiązania długoterminowe}}$	-	-	-
19.	Ogólna rentowność kapitału (%)	$\frac{\text{wynik działalności gospodarczej} + \text{koszty finansowe}}{\text{kapitał własny}}$	-	-64,64	-146,73
20.	Poziom kosztów finansowych	$\frac{\text{koszty finansowe}}{\text{przeciętne zobowiązania długoterminowe i kredyty bankowe} - \text{inwestycje krótkoterminowe}}$	-	-	-
21.	Rentowność kapitałów własnych (%)	$\frac{\text{wynik na działalności operacyjnej}}{\text{dostawy z lokalnego finansowania kapitał własny}}$	-	-64,64	-146,73
*na 22.11.2007 r., ** za cały 2007 r.					



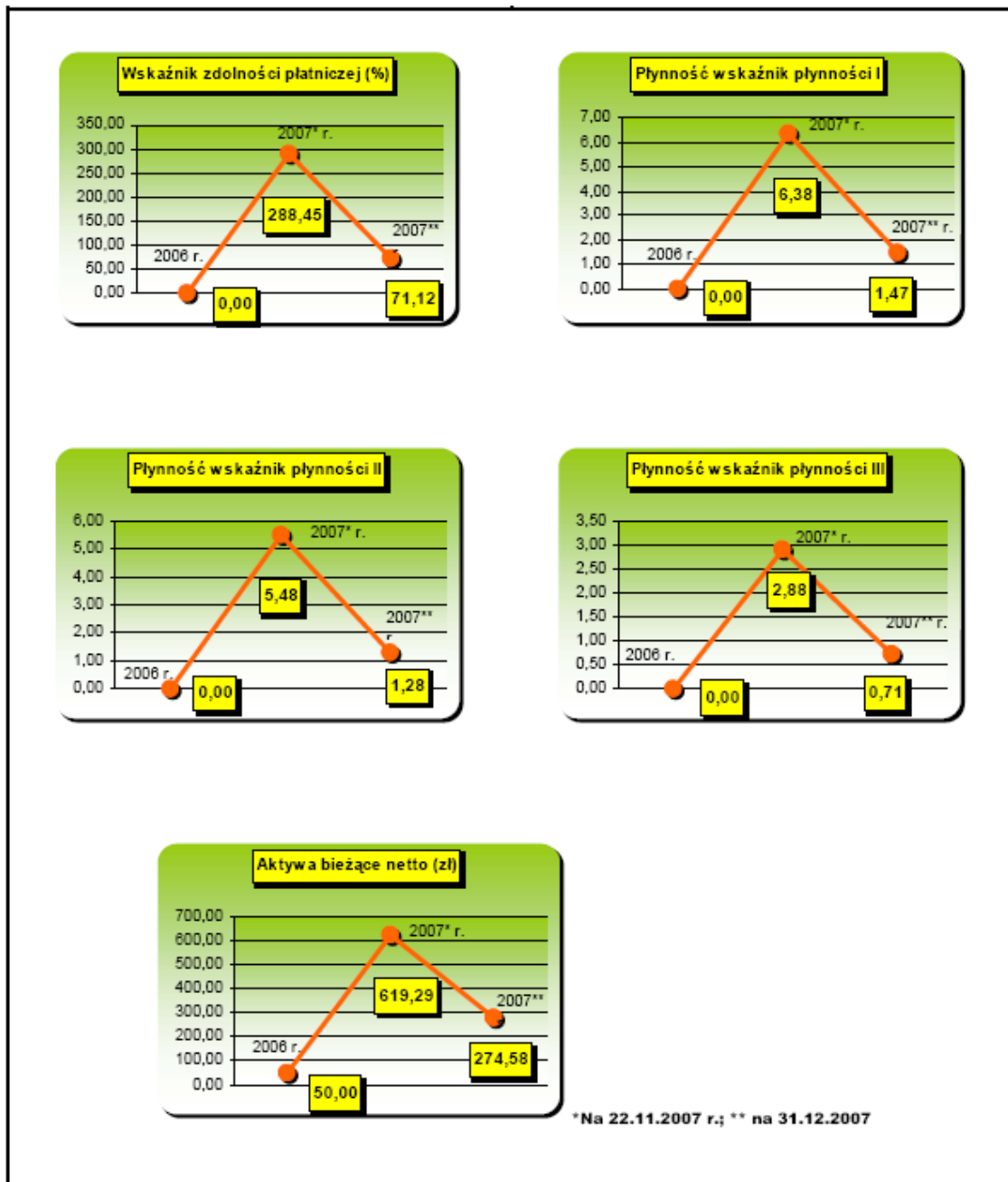

**Struktura**

**Aktywów**

**Pasywów**

22 listopada 2007 r.

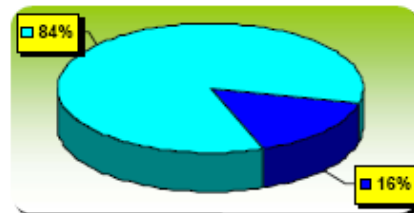
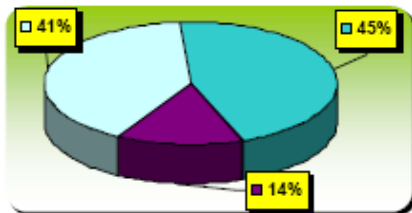

31 grudnia 2007 r.

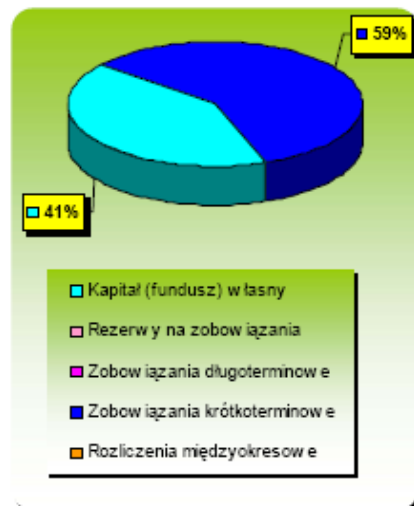
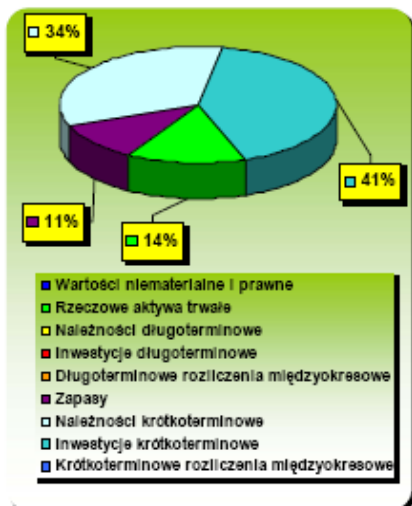

**Struktura kosztów w układzie rodzajowym**

22 listopada 2007 r.

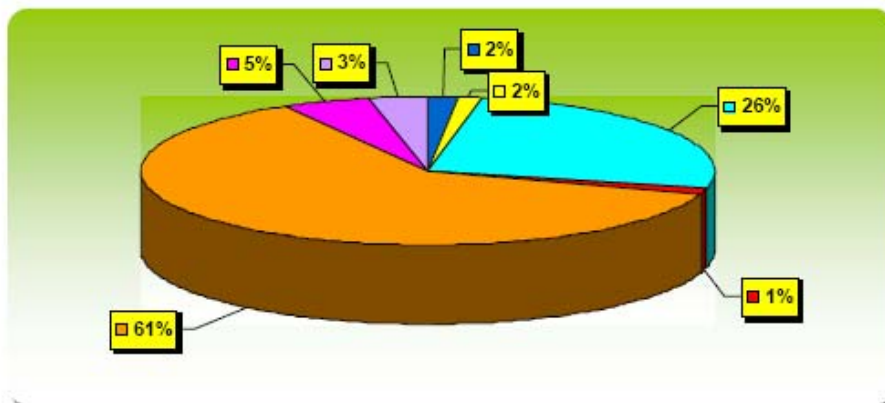

31 grudnia 2007 r.

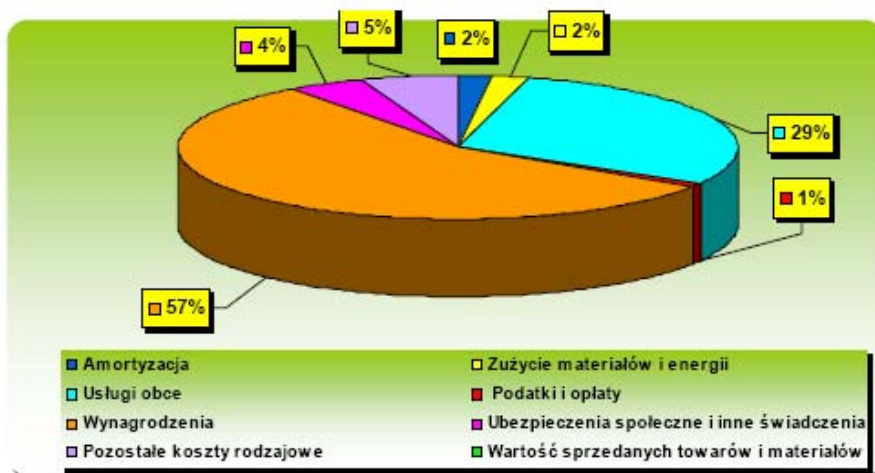

- |                              |  |
|------------------------------|--|
| ■ Amortyzacja                | □ Zużycie materiałów i energii               |
| ■ Usługi obce                | ■ Podatki i opłaty                           |
| ■ Wynagrodzenia              | ■ Ubezpieczenia społeczne i inne świadczenia |
| ■ Pozostałe koszty rodzajowe | ■ Wartość sprzedanych towarów i materiałów   |

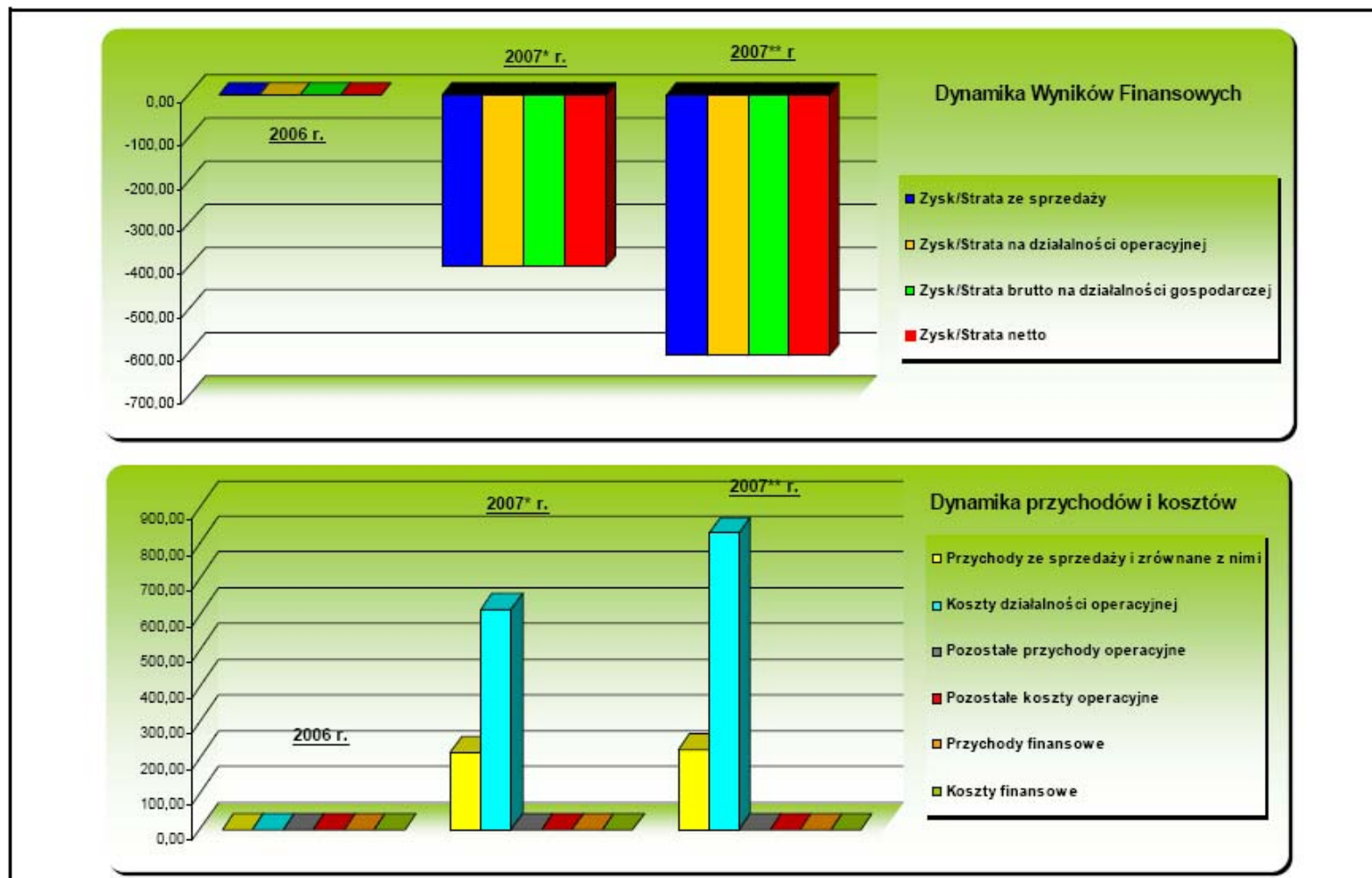

**C. USTALENIA SZCZEGÓŁOWE****I. USTALENIA DOTYCZĄCE ORGANIZACJI RACHUNKOWOŚCI I KONTROLI WEWNĘTRZNEJ****1. Ustalenia dotyczące prawidłowości organizacji i funkcjonowania systemu rachunkowości.****1.1. System rachunkowości**

System rachunkowości w Spółce ustalono postanowieniem Zarządzenia nr 1 Prezesa Zarządu Spółki z dnia 10 kwietnia 2006 roku wprowadzającej do stosowania:

1) Dokumentację przyjętych zasad (politykę) rachunkowości obejmującą:

a) Zasady i sposób prowadzenia ksiąg rachunkowych to jest:

- Zakładowy plan kont z wymaganym komentarzem,
- Wykaz ksiąg rachunkowych (zbiorów tworzących księgi rachunkowe),
- Dokumentację systemu przetwarzania danych przy użyciu komputera,

b) System ochrony danych i ich zbiorów,

c) Własny (oparty o ustawę) wzór sprawozdania finansowego obejmujący wszystkie wymagane formularze spełniający wymogi przepisów art. 4 i odpowiednio rozdziału 5 - tego ustawy o rachunkowości;

Zakładowa dokumentacja przyjętych zasad (polityka) rachunkowości jest zgodna zarówno z postanowieniami ustawy o rachunkowości jak i specyfiką oraz warunkami działania Spółki;

Podczas badania stwierdzono, że rachunkowość prowadzona jest w sposób ciągły według z góry ustalonych zasad, metod i wzorów, w wyżej wymienionych przepisach i instrukcjach wewnętrznych.

Podstawę ujęcia operacji gospodarczych w księgach rachunkowych stanowią dowody księgowe spełniające wymogi przepisów rozdziału 2 ustawy o rachunkowości, sporządzane i sprawdzane w obowiązującym w Spółce trybie oraz zaakceptowane i zakwalifikowane do ujęcia w księgach rachunkowych.

Stwierdzono kompletność i prawidłowość ksiąg rachunkowych oraz dokonanych tam zapisów w powiązaniu z dowodami księgowymi.

Bilans otwarcia w księgach roku badanego równa się bilansowi zamknięcia roku poprzedniego, co ma pełne odzwierciedlenie w księgach rachunkowych obydwu lat i sprawozdaniu finansowym za rok poprzedni.

Bilans Spółki oraz pozostałe części sprawozdania finansowego sporządzone zostały na podstawie ksiąg rachunkowych zawierających salda z bilansu otwarcia oraz wszystkie operacje ujęte w księgach za rok obrotowy w sposób udokumentowany dowodami księgowymi spełniającymi w pełni wymogi przepisów ustawy o rachunkowości, oraz zestawienia obrotów i sald z kont księgi głównej i sald kont szczegółowych do wybranych kont księgi głównej. Zapisy w księgach są prowadzone bieżąco i chronologicznie na podstawie dowodów źródłowych. Stwierdzono kompletność i prawidłowość ksiąg rachunkowych oraz dokonanych tam zapisów w powiązaniu z dowodami księgowymi. Archiwizacja dokumentacji oraz danych komplementarnych w Spółce spełnia wymogi ustawy o rachunkowości.

Ewidencja operacji gospodarczych i sposób ich udokumentowania daje możliwość ustalenia podstawy opodatkowania.

Księgi rachunkowe spełniają wymogi przepisów ustawy o rachunkowości, w tym także zbiory tworzące księgi rachunkowe prowadzone przy użyciu komputera legitymując się cechami: rzetelności, bezbłędności i sprawdzalności.

Gromadzenie zbiorów ich przechowywanie i zabezpieczanie nie budzi zastrzeżeń i spełnia wymogi przepisów ustawy o rachunkowości.

#### **1.2. Ustalenia w zakresie systemu organizacji i kontroli wewnętrznej badanej Spółki.**

Kontrola wewnętrzna realizowana jest w Spółce poprzez system kontroli funkcjonalnej. Sprawowana jest ona przez bezpośredni nadzór osób zajmujących stanowiska kierownicze nad czynnościami stanowisk pracy im podległych. Kontrola ta zapewnia prawidłową kwalifikację, kompletne ujęcie, właściwe udokumentowanie operacji gospodarczych i zaliczenie ich do właściwego okresu sprawozdawczego.

Zakwalifikowanie dowodu do księgowania poprzedza kontrola formalno - rachunkowa i merytoryczna oraz akceptacja.

Organizacja systemu kontroli wewnętrznej pozwala na:

- Prawidłową identyfikację i ewidencjonowanie operacji gospodarczych,
- Ujęcie operacji gospodarczych we właściwych okresach sprawozdawczych oraz ich właściwą prezentację w sprawozdaniu finansowym.

Ustalenia systemu organizacyjnego i kontroli wewnętrznej są na ogół przestrzegane a sprawność działania systemu ocenia się dobrze.

Ustalone procedury organizacyjne i kontrolne poważnie ograniczają występowanie poważnych nieprawidłowości szczególnie w zakresie kompletnego i poprawnego udokumentowania oraz ujęcia w księgach rachunkowych operacji szczególnie wrażliwych na powstawanie nieprawidłowości a w szczególności:

- 1) Przychodów, rozchodów i stanu materiałów, towarów i produktów oraz poziomu ich wyceny,
- 2) Przychodów i rozchodów oraz stanów środków pieniężnych i innych aktywów pieniężnych,
- 3) Naliczania i wypłat wynagrodzeń,
- 4) Gospodarowania niskowartościowymi składnikami aktywów trwałych i obrotowych (niezużywającymi się jednorazowo),
- 5) Rozliczania należności i ich aktualizowania oraz zobowiązań,
- 6) Tworzenia i wykorzystywania rezerw i odpisów,
- 7) Wyceny aktywów i pasywów oraz odnoszenia jej skutków,
- 8) Amortyzowania składników aktywów trwałych,
- 9) Dokonywania inwestycji (także w nieruchomości i prawa majątkowe),
- 10) Rozliczenia kosztów i przychodów oraz ustalania wyniku finansowego.

Przeprowadzone badanie testowe, ocena dokumentów źródłowych, regulaminów, instrukcji, pozwalają ocenić funkcjonowanie systemu kontroli wewnętrznej na poziomie wystarczającym.

Badanie systemu kontroli wewnętrznej przeprowadzone zostało w zakresie wiążącym się z badanym sprawozdaniem finansowym.

## II. INWENTARYZACJA

Inwentaryzację roczną (wszystkich) składników aktywów i pasywów przeprowadzono w Spółce zgodnie z zarządzeniem Prezesa Zarządu.

Dokonano spisu:

z natury:

- Środków pieniężnych w kasie Spółki na dzień 31.12.2007 r.

Poprzez weryfikację stanu księgowego w drodze potwierdzenia sald na dzień 31.12.2007 r.:

- Środków pieniężnych posiadanych na rachunkach bankowych,

Poprzez porównanie danych w księgach rachunkowych z dokumentami źródłowymi wg stanu na dzień 31.12.2007 r.:

- Kapitałów (funduszków),
- Należności i zobowiązań.

Zachowano terminowość i częstotliwość inwentaryzacji określoną w art. 26 ust. 3 ustawy z dnia 29 września 1994 r. o rachunkowości (tekst jednolity: Dz. U. 2002 r. Nr 76 poz. 694).

Biegły nie obserwował i nie uczestniczył w inwentaryzacji rocznej. W toku badania sprawozdania finansowego biegły dokonał przeglądu i analizy dokumentacji dotyczącej inwentaryzacji rocznej, m.in.. przygotowania spisu, wybranych arkuszy spisowych i rozliczenia inwentaryzacji, a w tym:

- Arkusza spisowego kasy złotowej,
- Potwierdzenia stanów rachunków bankowych,

Wyniki inwentaryzacji prawidłowo rozliczono w księgach rachunkowych badanego okresu. Stwierdzono, że terminy i częstotliwość przeprowadzania inwentaryzacji poszczególnych składników majątkowych zostały zachowane zgodnie z ustawą o rachunkowości. Na podstawie przedstawionej dokumentacji i oceny wyników inwentaryzacji biegły rewident nie wnosi uwag do sposobu i organizacji przeprowadzenia rocznej inwentaryzacji.

### III. USTALENIA DOTYCZĄCE BILANSU

#### 1. Aktywa

##### 1.1. Aktywa trwałe

Całość ewidencji majątku trwałego wykazuje zgodność rachunkowych urządzeń analitycznych z syntetyką. Ujście tych składników majątku w bilansie jest prawidłowe.

##### 1.1.1. Środki trwałe

Stan środków trwałych na dzień 31.12.2007 roku wynosi:

<input type="checkbox"/> Wartość początkowa brutto	-----	154.655,00 zł,
<input type="checkbox"/> Wartość umorzenia	-----	15.976,95zł,
<input type="checkbox"/> <b>Wartość netto</b>	<b>-----</b>	<b>138.678,05 zł.</b>

##### *a/ przychody środków trwałych*

W okresie objętym badaniem wartość brutto środków trwałych wzrosła o **154.655,00 zł**. Przychody środków trwałych są prawidłowo udokumentowane, stawki amortyzacyjne oraz klasyfikacja rodzajowa środków trwałych ustalone zostały w sposób prawidłowy.

##### *b/ rozchody środków trwałych*

W okresie badanym nie miały miejsca rozchody środków trwałych.

##### *c/ inne uwagi i informacje*

Umorzenia i amortyzacja za okres badany zostały obliczone poprawnie, zgodnie z ogólnie przyjętymi zasadami, przy zastosowaniu rocznych stawek, określonych w załączniku (wykaz rocznych stawek amortyzacyjnych) do ustawy z dnia 15 lutego 1992 o podatku dochodowym od osób prawnych (tekst jednolity: Dz. U. 2000 r. Nr 54 poz. 654). W roku badanym dokonano obniżenia stawek stosowanych w amortyzacji środków trwałych.

Spółka posiada prawidłowo prowadzoną księżkę inwentarzową oraz tabele amortyzacyjne, sporządzane na każdy miesiąc rozliczeniowy.

Szczegółowe zestawienia dotyczące środków trwałych znajdują się w załączonej do sprawozdania finansowego, informacji dodatkowej.

## 1.2. Aktywa obrotowe

### 1.2.1. Zapasy

Na saldo zapasów w kwocie **107.415,22 zł** składają się:

Lp.	Treść	Wartość w zł
1.	Towary	104.005,96
2.	Zaliczki na zakup towarów	3.409,26
4.	<b>Razem</b>	<b>107.415,22</b>

Towary są wyceniane według cen zakupu netto,. Badanie przychodów i rozchodów potwierdziło kompletność ujęcia obrotu zapasami w okresie sprawozdawczym. Badanie dokumentów związanych z inwentaryzacją i jej rozliczeniem nie ujawniło nieprawidłowości.

Dokumentacja obrotu towarowego prowadzona była w sposób prawidłowy. Wartość zapasów w ewidencji księgowej jest zgodna ze stanem ewidencji magazynowej.

### 1.2.2. Należności krótkoterminowe

Saldo tych należności wykazane w bilansie w kwocie **337.009,38 zł** jest zgodne z zestawieniami obrotów syntetycznych i analitycznych oraz z kartoteką rozrachunków. Jest ono wynikiem kompletnie ujętych w księgach rozliczeń z odbiorcami według stanu na dzień 31 grudnia 2007 roku.

#### Zestawienie należności na dzień 31.12.2007 r.

Lp.	Treść	Kwota należności w zł
1.	Należności bieżące z tytułu dostaw i usług	272.134,66
2.	Należności z tytułu podatków –podatek VAT naliczony do odliczenia	62.874,72
3.	Pozostałe różne drobne należności	2.000,00
	<b>Razem:</b>	<b>337.009,38</b>

Wszystkie należności są bezsporne i zostały prawidłowo ustalone i wycenione.

Spółka nie dokonywała inwentaryzacji należności drogą wysyłania pisemnych potwierdzeń sald.

### 1.2.3. Inwestycje krótkoterminowe

#### 1.2.3.1. Środki pieniężne i inne aktywa pieniężne

Stan środków pieniężnych na dzień 31 grudnia 2007 roku wynosił:

<input type="checkbox"/> W kasie .....	280.591,16 zł,
<input type="checkbox"/> W banku .....	137.764,16 zł,
<input type="checkbox"/> Razem środki pieniężne .....	418.355,32 zł.

Wyżej wymienione wartości wynikają z dokumentów (raportu kasowego i wyciągów bankowych), są zgodne z ewidencją analityczną i syntetyczną, ich realność oraz realność pozycji bilansowej potwierdzają: inwentaryzacja gotówki w kasie na dzień 31 grudnia 2007 roku oraz potwierdzenia stanu środków pieniężnych na rachunkach bankowych.

## 2. Pasywa

### 2.1. Kapitały

#### 2.1.1. Kapitał akcyjny

Kapitał akcyjny wynosi **800.000,00 zł** i w stosunku do bilansu otwarcia uległ on zmianom, na skutek zmiany formy prawnej – przekształcenia w spółkę akcyjną. Wysokość kapitału jest zgodna z wypisem z Krajowego Rejestru Sądowego – Rejestr Przedsiębiorców oraz księgą akcjonariuszy.

#### 2.1.2. Pozostałe kapitały i straty

Na saldo w łącznej wysokości **(-) 386.746,53 zł** składają się:

<input type="checkbox"/> Kapitał rezerwow w wysokości .....	220.000,00 zł,
<input type="checkbox"/> Strata za poprzedni okres rozliczeniowy w wysokości (-) .....	400.713,83 zł,
<input type="checkbox"/> Strata za rok badany w wysokości .....	(-) 206.032,70 zł.

#### 2.1.3. Zobowiązania krótkoterminowe

Na saldo w łącznej wysokości **588.204,50 zł** składają się:

<input type="checkbox"/> Zobowiązania wobec dostawców z tytułu dostaw i usług w wysokości - .....	205.626,88 zł,
<input type="checkbox"/> Zobowiązania z tytułu podatku dochodowego od osób fizycznych .....	22.885,00 zł,
<input type="checkbox"/> Zobowiązania z tytułu składek ZUS .....	16.692,62 zł,
<input type="checkbox"/> Zobowiązania wobec akcjonariusza z tytułu wpłaty .....	343.000,00 zł.

Salda zostały ustalone prawidłowo na podstawie bezspornych dowodów księgowych.

**IV. USTALENIA DOTYCZĄCE RACHUNKU ZYSKÓW I STRAT****1. Przychody**

Przychody wynoszą ogółem **223.063,70 zł.**

Wykazane w sprawozdaniu finansowym przychody są prawidłowe. Obejmują one wszystkie sumy, jakimi można było obciążyć odbiorców z tytułu sprzedaży. Zostały zaksięgowane w okresie sprawozdawczym, którego dotyczą, ujęte są na właściwych kontach Zakładowego Planu Kont. Zastosowane przy sprzedaży stawki VAT nie budzą zastrzeżeń. Nie zgłasza się także zastrzeżeń do zastosowanych cen sprzedaży.

**2. Koszty**

Zarachowanie w koszty jest kompletne. Wartość kosztów za okres badany wyniosła **829.810,23 zł.**

Koszt własny sprzedanych produktów i usług oraz wartość w cenach zakupu (nabycia) sprzedanych towarów ustalono prawidłowo. Ujęte w rachunku zysków i strat koszty wynikają z ewidencji księgowej prowadzonej w oparciu o źródłowe dokumenty księgowe. Prawidłowość klasyfikacji kosztów operacyjnych w układzie rodzajowym nie budzi zastrzeżeń. Koszty niestanowiące kosztów uzyskania przychodów zostały prawidłowo ujęte w obliczeniu podstawy opodatkowania podatkiem dochodowym. Wyniki przeprowadzonego badania wskazują na zachowanie zasady współmierności przychodów i kosztów.

Szczegółowe zestawienie dotyczące osiągniętych przychodów i poniesionych kosztów zawierają załączone do sprawozdania finansowego szczegółowe noty. Objasniają one w ujęciu analitycznym dane zawarte w rachunku zysków i strat.

**V. USTALENIE PODSTAWY OPODATKOWANIA PODATKIEM DOCHODOWYM OD OSÓB PRAWNYCH**

Informacja o wysokości straty dla celów podatkowych zawarta jest w informacji dodatkowej załączonej do sprawozdania finansowego.

**VI. USTALENIA DOTYCZĄCE POZOSTAŁYCH PODATKÓW I OBCIĄŻEŃ**

1. Podatek dochodowy od osób fizycznych był naliczany i rozliczany zgodnie z obowiązującymi przepisami od wynagrodzeń z tytułu umów o pracę, umów

cywilnoprawnych oraz od innych składników świadczeń na rzecz pracowników zaliczanych do wynagrodzeń;

2. Składka ubezpieczeniowa i pozostałe świadczenia na rzecz ZUS były wyliczane i rozliczane zgodnie z obowiązującymi przepisami;
3. Podatek VAT został rozliczony za rok 2007 według okresów miesięcznych w sposób prawidłowy.

#### **VII. USTALENIA DOTYCZĄCE PRAWIDŁOWOŚCI INFORMACJI DODATKOWEJ I WPROWADZENIA DO SPRAWOZDANIA**

Informacja dodatkowa sporządzona została zgodnie z postanowieniami ustawy o rachunkowości oraz wyczerpuje ustaloną tam tematykę w zakresie dotyczącym badanej jednostki gospodarczej.

Informacja dodatkowa rozszerza dane liczbowe zawarte w bilansie oraz w rachunku zysków i strat oraz zawiera dodatkowe informacje o podmiocie gospodarczym niezbędne do odzwierciedlenia w sprawozdaniu finansowym w sposób jasny, rzetelny, kompletny i prawidłowy sytuacji majątkowej, finansowej, wyniku finansowego i rentowności prowadzonej działalności, pozyskane z ewidencji pozabilansowej, pobranych oświadczeń itd., oraz sporządzona jest prawidłowo.

Wprowadzenie do sprawozdania finansowego obejmuje wymagane dane dotyczące badanej Spółki.

#### **VIII. USTALENIA DOTYCZĄCE ZESTAWIENIA ZMIAN W KAPITALE WŁASNYM**

Stan kapitałów własnych na koniec roku obrotowego wynosi **(+) 413.253,47 zł** i uległ zwiększeniu o kwotę **363.253,47 zł**.

Zestawienie zmian w kapitale własnym sporządzono prawidłowo.

#### **IX. USTALENIA DOTYCZĄCE RACHUNKU Z PRZEPLYWU ŚRODKÓW PIENIĘŻNYCH**

Rachunek przepływów środków pieniężnych odzwierciedla wynik kasowy na koniec roku obrotowego w kwocie **418.355,32 zł**. Wynik kasowy na koniec roku



Raport z badania sprawozdania finansowego  
**„EUROIMPLANT” SA**  
za okres od dnia 01.01.2007 r. do 31.12.2007 r.

obrotowego w stosunku do stanu na początek roku uległ zwiększeniu o kwotę **368.355,32 zł.**

#### X. USTALENIA DOTYCZĄCE SPRAWOZDANIA Z DZIAŁALNOŚCI

Sprawozdanie Zarządu z działalności Spółki sporządzone zostało zgodnie z postanowieniami ustawy o rachunkowości i wyczerpuje tematykę tam zawartą, odzwierciedlając jednocześnie sytuację majątkową i finansową roku obrotowego na tle roku poprzedniego oraz kierunki jej rozwoju.

Sprawozdanie to jest zgodne z danymi sprawozdania finansowego i można je uznać za sporządzone w sposób prawidłowy.

#### XI. USTALENIA DOTYCZĄCE INNYCH ZAGADNIĘĆ

W toku badania nie stwierdzono zjawisk wskazujących na naruszenie prawa w systemie rachunkowości.

#### D. PODSUMOWANIE WYNIKÓW BADANIA

1. Podsumowaniem wyników badania jest opinia stanowiąca odrębny dokument.
2. Kontynuowanie działalności Spółki na dzień sporządzenia raportu nie jest zagrożone.
3. Raport zawiera 28 stron kolejno ponumerowanych i parafowanych przez biegłego

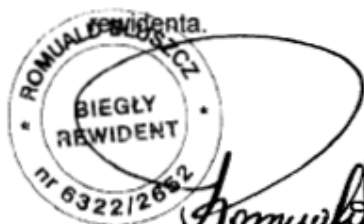

Biegły Rewident nr ewid. **6322/2652**  
**Romuald Bluszcz**



**CONSULTIM AUDIT Sp. z o.o.**  
04-078 Warszawa, ul. Świrzbaldiego 4 lok. 19  
tel./fax 022 670 43 56  
consaudit@plusnet.pl  
NIP 526 10 31 545, REGON 010979039  
KRS 0000094980

Za Consultim Audit Sp. z o.o.  
**Biegły Rewident nr 6322/2652**  
**Romuald Bluszcz, Członek Zarządu**

Spółka wpisana na listę podmiotów uprawnionych do badania sprawozdań finansowych pod numerem 675

Warszawa, dnia *R* maja 2008 r.

#### W załączeniu:

- 1) Sprawozdanie finansowe spółki badanej, składające się z: a) bilansu, b) rachunku zysków i strat,
- 2) Sprawozdanie Zarządu z działalności Spółki.



**EUROIMPLANT SPÓŁKA AKCYJNA  
dawniej EUROIMPLANT Sp. z o.o.**

**Sprawozdanie finansowe za rok obrotowy  
od 1 stycznia do 31 grudnia 2007 r.**

Dla Akcjonariuszy EUROIMPLANT S.A.

**Zatwierdzenie rocznego sprawozdania finansowego**

Niniejszym Zarząd przedkłada roczne sprawozdanie finansowe za okres 01.01.2007 do 31.12.2007.

Przy sporządzaniu sprawozdania finansowego przyjęte zostały odpowiednie do działalności jednostki zasady rachunkowości, które stosowane były w sposób ciągły.

Przy wycenie aktywów i pasywów oraz ustalaniu wyniku finansowego przyjęto, że w dającej się przewidzieć przyszłości Spółka będzie kontynuować działalność w nie zmniejszonym istotnie zakresie, bez postawienia jej w stan likwidacji lub upadłości.

Załączone sprawozdanie finansowe składające się z bilansu, rachunku zysków i strat, zestawienia zmian w kapitale własnym oraz informacji dodatkowej, zostało sporządzone zgodnie z Ustawą o rachunkowości i załącznikiem nr 1 do uchwały nr 346/2007 Zarządu Giełdy Papierów Wartościowych w Warszawie S.A. z dnia 30 maja 2007 r.

---

Andrzej Kisieliński  
Prezes Zarządu

---

Piotr Mierzejewski  
Wiceprezes Zarządu

---

Dariusz Śladowski  
Wiceprezes Zarządu

## **Sprawozdanie Zarządu z działalności EUROIMPLANT S.A. w 2007 roku**

### ***Przedmiot działalności EUROIMPLANT S.A.***

EUROIMPLANT S.A. z siedzibą w Rybiu przy ul. Kruczej 13 działa jako spółka akcyjna prawa handlowego, wpisana dnia 23 listopada 2007 roku do Rejestru Przedsiębiorców przez Sąd Rejonowy dla m. St. Warszawy XIV Wydział Gospodarczy Krajowego Rejestru Sądowego pod numerem KRS 0000293364.

Spółka powstała drogą przekształcenia formy prawnej w spółkę akcyjną spółki Euroimplant Spółka z ograniczoną odpowiedzialnością zgodnie z uchwałą nr 1 Nadzwyczajnego Walnego Zgromadzenia Wspólników (akt notarialny pod numerem Repertorium A 9819/2007) z dnia 08.11.2007 r.

Ze względu na rodzaj prowadzonej działalności spółka Euroimplant S.A. w klasyfikacji PKD otrzymała nr 2442Z.

Euroimplant S.A. to oparta na unikalnej wiedzy spółka z branży biotechnologii. Działalność istniejącej od 2006 roku firmy obejmuje projektowanie i wdrażanie innowacyjnych rozwiązań w zakresie nauk biologicznych i medycznych. Celem strategicznym spółki jest opracowywanie i wprowadzanie na rynek europejski i światowy kolejnych innowacyjnych rozwiązań z zakresu inżynierii tkankowej, a w konsekwencji zdobycie istotnej części rosnącego rynku międzynarodowego. Jednocześnie spółka zainteresowana jest rozwojem na rynku krajowym, na którym nie posiada bezpośredniej konkurencji.

**1. Omówienie podstawowych wielkości ekonomiczno-finansowych, ujawnionych w rocznym sprawozdaniu finansowym, w szczególności opis czynników i zdarzeń, w tym o nietypowym charakterze, mających znaczący wpływ na działalność emitenta i osiągnięte przez niego zyski lub poniesione straty w roku obrotowym, a także omówienie perspektyw rozwoju działalności Emitenta w najbliższym roku obrotowym**

W 2007 roku przychody ze sprzedaży Euroimplant S.A. wyniosły 223.061,20 zł. Były to przychody z najmu i doradztwa. Spółka nie osiągała przychodów z działalności podstawowej. Przychody z działalności podstawowej planowane są na koniec 2008 roku po wprowadzeniu na rynek pierwszych produktów.

W analizowanym okresie Euroimplant prowadził działalność inwestycyjną, związaną z rozwojem działalności, przez co spółka zanotowała stratę na działalności w kwocie 606.746,53 zł.

W roku 2008 Euroimplant S.A. będzie kontynuował działalność w laboratorium produkcyjno – badawczym w Rybiu, a za środki pozyskane z emisji oraz z dotacji unijnych nabędzie grunt i rozpocznie budowę nowoczesnej bazy laboratoryjnej w Warszawie lub okolicach.

Kontynuowane będą prace standaryzacyjne dla produktów opracowanych w wersji laboratoryjnej i stopniowo rozpocznie się wdrażanie ich do produkcji. Dla produktów wymagających badań klinicznych zostanie opracowana stosowna dokumentacja i część z nich zostanie poddana takim badaniom. Niestety ze względu na przesunięcie terminu debiutu Spółki na rynku NewConnect z grudnia 2007 roku na marzec 2008 roku, a co za tym idzie opóźnieniem w pozyskaniu kapitału, planowane na trzeci kwartał 2008 roku pierwsze przychody ze sprzedaży mogą ulec przesunięciu, co może negatywnie wpłynąć na planowany wynik za rok 2008. Zarząd podejmie wszelkie możliwe działania, aby nadrobić stracony czas, a w szczególności planowane jest zwiększenie zatrudnienia, zakup dodatkowego sprzętu oraz nawiązanie współpracy z dużymi ośrodkami (PAN).

**2. Opis istotnych czynników ryzyka i zagrożeń, z określeniem, w jakim stopniu emitent jest na nie narażony**

- **Ryzyko odejścia kluczowych członków kierownictwa i trudności związane z pozyskaniem nowej wykwalifikowanej kadry zarządzającej**

Na działalność Emitenta duży wpływ wywiera jakość pracy kierownictwa. Emitent nie może zapewnić, że ewentualna utrata niektórych członków kierownictwa nie będzie mieć negatywnego wpływu na działalność, sytuację finansową i wyniki Emitenta. Wraz z odejściem kluczowych osób z kierownictwa, Emitent mógłby zostać pozbawiony personelu posiadającego wiedzę i doświadczenie z zakresu zarządzania i działalności operacyjnej. Emitent kładzie szczególny nacisk na zaimplementowanie systemów motywacyjnych dla jego kluczowych pracowników, które będą aktywizowały pracowników i uzależniały ich wynagrodzenie od efektów pracy oraz zaangażowania w działalność operacyjną Emitenta. Ponadto kluczowi członkowie kierownictwa są jednocześnie akcjonariuszami Spółki co jest istotnym czynnikiem ograniczającym powyższe ryzyko.

- **Ryzyko związane z możliwością utraty kluczowych pracowników**

Działalność Spółki oraz jej perspektywy rozwoju są w dużej mierze zależne od wiedzy, doświadczenia oraz kwalifikacji pracowników. Branżę biotechnologiczną, w której działa Emitent charakteryzuje wysoki popyt na specjalistów. Ponadto dodatkowe ryzyko mogą rodzić

## Raport roczny za 2007 rok spółki EUROIMPLANT S.A.

---

działania konkurencji zorientowane na odejście kluczowego personelu Spółki, a także utrudnić proces rekrutacji nowych pracowników o odpowiedniej wiedzy, doświadczeniu oraz kwalifikacjach. Istnieje ryzyko, że odejście kluczowych pracowników będzie miało negatywny wpływ na realizację prowadzonych przez Spółkę projektów oraz zapewnienie przez Emitenta odpowiedniej jakości i zakresu usług, co z kolei może mieć negatywny wpływ na działalność i sytuację finansową Spółki oraz na osiągnięcie zaplanowanych wyników.

- **Ryzyko koniunktury w branży,**

Branża nie podlega wahaniom koniunkturalnym. Firmy z tej branży nie borykały się z większymi problemami w ciągu ostatnich 12 miesięcy. Największe problemy to utrzymanie odpowiednich standardów jakości produkcji.

- **Ryzyko związane z sytuacją makroekonomiczną (społeczno-ekonomiczna)**

Działalność spółki jest elementem składowym wzrastającej koniunktury na rynku europejskim. Rozwój biotechnologii jest uważany za jeden z przyszłych filarów gospodarki światowej. Zachwianie dynamicznego rozwoju gospodarki światowej może spowodować zmniejszenie szybkości rozwoju rynku zaawansowanych produktów inżynierii tkankowej.

- **Ryzyko związane z procesem produkcji**

W związku ze specyfiką działalności Emitenta proces produkcyjny będzie odbywał się w rygorystycznie określonych warunkach obejmujących m.in. sterylność pomieszczeń, wymogi przechowywania biomateriału itp.

Zarząd Spółki nie może jednak zagwarantować, że w przypadku błędu ludzkiego, wadliwego działania urządzeń specjalistycznych lub zdarzeń losowych proces produkcyjny nie zostanie zakłócony. Zaistnienie takich zdarzeń może spowodować wady jakości w wytwarzanych produktach bądź zniszczenie produktu. Istnieje zatem ryzyko, że w przypadku zakłócenia procesu produkcyjnego mogą wzrosnąć koszty działalności Emitenta co z kolei może przełożyć się na spadek wyniku finansowego Spółki.

- **Ryzyko zmian tendencji rynkowych**

Sektor, w którym działa Euroimplant S.A. znajduje się w fazie wzrostowej. Jest to spowodowane rozwojem nowych technologii oraz wprowadzaniem nowych regulacji prawnych w Europie, mających stymulować rozwój podobnych przedsiębiorstw (Dyrektywa dotycząca Zaawansowanych Terapii Medycznych i Inżynierii Tkankowej).

Dostępne analizy rynku (E&Y, JRC Komisji Europejskiej), nie przewidują pogorszenia koniunktury w sektorze działalności spółki Euroimplant.

- **Ryzyko konkurencji**

Spółka działa w branży charakteryzującej się bardzo małą liczbą firm konkurencyjnych. Dodatkowo olbrzymi potencjalny rynek powoduje, że firmy z sektora biotechnologii chętniej współpracują niż konkurują ze sobą.

- **Ryzyko przedłużenia się prac związanych z przygotowaniem produktów i wprowadzeniem ich na rynek**

Emitent prowadzi obecnie badania nad nowymi produktami. W związku z wysoce specjalistycznym charakterem prowadzonych prac istnieje ryzyko, że w przypadku zajścia nieprzewidzianych zdarzeń lub pojawienia się komplikacji na etapie badań termin osiągnięcia pożądaných rezultatów może ulec wydłużeniu. Może to również przyczynić się do wprowadzenia na rynek produktów spółki w terminie późniejszym niż pierwotnie zakładany, co może mieć istotny wpływ na poziom osiągniętych przez Emitenta wyników finansowych.

Zarząd Emitenta na bieżąco analizuje postęp prac i w razie konieczności będzie podejmował niezbędne działania (np. zatrudnienie dodatkowego personelu, wprowadzenie dwuzmianowego systemu pracy, wsparcie outsourcingu w newralgicznych punktach badań) mające na celu zakończenia prac w planowanych terminach.

### **3. Informacje o podstawowych produktach, towarach lub usługach wraz z ich określeniem wartościowym i ilościowym oraz udziałem poszczególnych produktów, towarów i usług (jeżeli są istotne) albo ich grup w sprzedaży Emitenta ogółem, a także zmianach w tym zakresie w danym roku obrotowym**

Euroimplant S.A nie prowadził w 2007 roku sprzedaży produktów, towarów i usług działalności podstawowej. Osiągnięte przychody w kwocie 223 tys. zł. pochodziły z podnajmu pomieszczeń i doradztwa. Zgodnie z aktualną wiedzą członków Zarządu pierwsze przychody ze sprzedaży produktów powinny zostać osiągnięte w czwartym kwartale 2008 roku.

### **4. Informacje o rynkach zbytu, z uwzględnieniem podziału na rynki krajowe i zagraniczne, oraz informacje o źródłach zaopatrzenia w materiały do produkcji, w towary i usługi, z określeniem uzależnienia od jednego lub więcej odbiorców i dostawców, a w przypadku gdy udział jednego odbiorcy lub dostawcy osiąga co najmniej 10% przychodów ze sprzedaży ogółem – nazwy (firmy) dostawcy lub odbiorcy, jego udział w sprzedaży lub zaopatrzeniu oraz jego formalne powiązania z emitentem.**

Euroimplant S.A nie prowadził w 2007 roku sprzedaży produktów, towarów i usług działalności podstawowej.

### **5. Informacje o zawartych umowach znaczących dla działalności emitenta, w tym znanych emitentowi umowach zawartych pomiędzy akcjonariuszami, umowach ubezpieczenia, współpracy lub kooperacji**

W okresie objętym sprawozdaniem finansowym, Spółka nie zawierała żadnych umów z akcjonariuszami, pozostałe transakcje i umowy miały charakter typowy i rutynowy, zawierane były na warunkach rynkowych a ich charakter i warunki wynikały z bieżącej działalności operacyjnej, prowadzonej przez Spółkę.

W grudniu 2007 roku Euroimplant S.A. podpisał umowę z Ministerstwem Nauki i Szkolnictwa Wyższego na dofinansowanie w kwocie 940 tys. zł w ramach programu Inicjatywa Technologiczna I. Środki z tego programu zostaną uruchomione w drugim kwartale 2008 roku.

**6. Informacje o powiązaniach organizacyjnych lub kapitałowych Emitenta z innymi podmiotami oraz określenie jego głównych inwestycji krajowych i zagranicznych (papiery wartościowe, instrumenty finansowe, wartości niematerialne i prawne oraz nieruchomości), w tym inwestycji kapitałowych dokonanych poza jego grupą jednostek powiązanych oraz opis metod ich finansowania**

W 2007 r. Euroimplant S.A. nie posiadał powiązań organizacyjnych i kapitałowych z innymi podmiotami.

**7. Informacje o udzielonych pożyczkach, z uwzględnieniem terminów ich wymagalności, a także udzielonych poręczeniach i gwarancjach, ze szczególnym uwzględnieniem pożyczek, poręczeń i gwarancji udzielonych jednostkom powiązanim Emitenta**

Spółka Euroimplant S.A. nie udzieliła w 2007 roku pożyczek, poręczeń i gwarancji.

**8. W przypadku emisji papierów wartościowych w okresie objętym raportem – opis wykorzystania przez Emitenta wpływów z emisji**

W okresie objętym raportem Spółka nie dokonywała emisji papierów wartościowych. W dniu 5 grudnia 2007 roku na Nadzwyczajnym Walnym Zgromadzeniu Akcjonariuszy podjęte zostały uchwały nr 1 oraz nr 2 w sprawie podwyższenia kapitału zakładowego spółki w drodze emisji akcji serii C oraz w sprawie wyrażenia zgody na ubieganie się o wprowadzenie do Alternatywnego Systemu Obrotu na rynku NewConnect akcji serii A i C.

**9. Objaśnienie różnic pomiędzy wynikami finansowymi wykazanymi w raporcie rocznym a wcześniej publikowanymi prognozami wyników na dany rok.**

Euroimplant S.A. nie publikował prognoz dotyczących wyników finansowych Spółki w 2007 roku.

**10. Ocena, wraz z jej uzasadnieniem, dotycząca zarządzania zasobami finansowymi, ze szczególnym uwzględnieniem zdolności wywiązywania się z zaciągniętych zobowiązań, oraz określenie ewentualnych zagrożeń i działań, jakie emitent podjął lub zamierza podjąć w celu przeciwdziałania tym zagrożeniom**

W 2007 roku Spółka nie miała problemów z terminowym regulowaniem własnych zobowiązań, zarówno finansowych jak i wobec dostawców.

**11. Ocena możliwości realizacji zamierzeń inwestycyjnych, w tym inwestycji kapitałowych, w porównaniu do wielkości posiadanych środków, z uwzględnieniem możliwych zmian w strukturze finansowania tej działalności**

Wydatki inwestycyjne przewidywane na rok 2008 dotyczą w przeważającej części budowy nowego laboratorium i wyposażenia obecnie wykorzystywanego laboratorium. Przewiduje się, iż realizacja zamierzeń inwestycyjnych będzie następowała przede wszystkim poprzez emisję akcji

## Raport roczny za 2007 rok spółki EUROIMPLANT S.A.

---

serii C, zaciągnięcie kredytów i dotacje unijne. Na dzień sporządzenia raportu Euroimplant S.A. realizuje założone cele inwestycyjne ze środków pozyskanych z emisji akcji. Jednocześnie przygotowuje wnioski o dofinansowanie unijne w ramach projektu 4.2 i 4.4 POIG. Wnioski te mają dotyczyć dofinansowania (w 60%), planowanej rozbudowy bazy laboratoryjnej, co ma umożliwić zwiększenie mocy produkcyjnych Euroimplantu. Przedmiotem dofinansowania będzie budowa budynku wraz z niezbędnymi urządzeniami. Konkursy mają zostać uruchomione w maju 2008. W ramach konkursu 4.4, w który to Euroimplant S.A. doskonale wpisuje się ze swoją strategią, jest do rozdysponowania 426 milionów Euro.

### **12. Ocena czynników i nietypowych zdarzeń mających wpływ na wynik z działalności za rok obrotowy, z określeniem stopnia wpływu tych czynników lub nietypowych zdarzeń na osiągnięty wynik**

Takie zdarzenia nie wystąpiły. Do dnia bilansowego Emitent nie prowadził sprzedaży produktów, towarów i usług podstawowej działalności oraz prowadził działania mające na celu wprowadzenie produktów do obrotu rynkowego. Działania te są kontynuowane w 2008 roku.

### **13. Charakterystyka zewnętrznych i wewnętrznych czynników istotnych dla rozwoju przedsiębiorstwa Emitenta oraz opis perspektyw rozwoju działalności z uwzględnieniem elementów strategii rynkowej przez niego wypracowanej**

W dniu 13 listopada 2007 roku zostało przyjęte rozporządzenie Parlamentu Europejskiego i Rady (WE) numer 1394/2007 wprowadzające nowe regulacje prawne w dotychczas nieuregulowanym obszarze medycyny znajdujący się pomiędzy farmakologią, a implantologią. Termin implementacji wyznaczono na grudzień 2008. Ta regulacja zezwala na prowadzenie działalności zarobkowej w obszarach dotychczas regulowanych jako działalność „non profit” i doskonale wpisuje się w strategię Emitenta.

Wyznaczenie terminu implementacji Dyrektywy Kosmetologicznej na grudzień 2009 roku oznacza, że do tego czasu muszą być wypracowane alternatywne metody testów substancji kosmetycznych całkowicie eliminujące zwierzęta jako obiekty testowe. Euroimplant S.A. ma już opracowane produkty do prowadzenie takich testów i badań.

Widoczne efekty ożywienia gospodarczego, powinny mieć bardzo pozytywny wpływ na wyniki osiągnięte przez Spółkę w niedalekiej przyszłości.

### **14. Zmiany w podstawowych zasadach zarządzania przedsiębiorstwem Emitenta.**

W okresie od 23 listopada 2007 roku (przekształcenie ze Spółki z o.o. na S.A.) do 31 grudnia 2007 roku nie miały miejsca zmiany w podstawowych zasadach zarządzania przedsiębiorstwem.

**15. Zmiany w składzie osób zarządzających i nadzorujących emitenta w ciągu ostatniego roku obrotowego, zasady dotyczące powoływania i odwoływania osób zarządzających oraz uprawnienia osób zarządzających, w szczególności prawo do podjęcia decyzji o emisji lub wykupie akcji.**

Zgodnie ze Statutem Zarząd Spółki składa się z jednego do trzech członków. Członków Zarządu powołuje i odwołuje Rada Nadzorcza. Okres sprawowania funkcji przez członka Zarządu (kadencja) wynosi pięć lat.

Pierwszy Zarząd został powołany przez wspólników spółki Euroimplant Sp. z o.o. na mocy uchwały przekształceniowej. W skład Zarządu pierwszej kadencji wchodzi:

- Pan Andrzej Kisieliński – Prezes Zarządu
- Pan Piotr Mierzejewski – Wiceprezes Zarządu
- Pan Dariusz Śladowski – Wiceprezes Zarządu

Tą samą uchwałą została powołana pięcioosobowa Rada Nadzorcza Spółki w składzie:

- Pani Hanna Kisielińska – Przewodnicząca Rady Nadzorczej
- Pani Iwona Grabska – Liberek Wiceprzewodnicząca Rady Nadzorczej
- Pani Magdalena Wiciak – Obreńska Sekretarz Rady Nadzorczej
- Pan Robert Adamczewski Członek Rady Nadzorczej
- Pan Łukasz Stanek Członek Rady Nadzorczej

Nie występują umowy zawarte między Spółką, a osobami zarządzającymi, przewidujące rekompensatę w przypadku ich rezygnacji lub zwolnienia z zajmowanego stanowiska bez ważnej przyczyny lub gdy ich odwołanie lub zwolnienie następuje z powodu połączenia Spółki przez przejęcie.

**16. Określenie łącznej liczby i wartości nominalnej wszystkich akcji Emitenta oraz akcji i udziałów w jednostkach powiązanych Emitenta, będących w posiadaniu osób zarządzających i nadzorujących (dla każdej osoby oddzielnie).**

Łączna liczba akcji Emitenta to 80.000.000 z czego akcji zwykłych na okaziciela serii A 8.000.000 o wartości nominalnej 0,01zł każda oraz 72.000.000 akcji imiennych serii B o wartości nominalnej 0,01 zł (jeden grosz) każda, uprzywilejowanych co do prawa głosu w ten sposób że na każdą jedną akcje serii B przypadają dwa głosy na Walnym Zgromadzeniu Akcjonariuszy Spółki.

Na dzień 31 grudnia 2007 roku struktura akcjonariatu przedstawia się następująco:

	Seria akcji	Liczba akcji	Liczba głosów	Udział w kapitale zakładowym	Udział w ogólnej liczbie głosów
Andrzej Kisieliński	A	4.000.000	4.000.000	65,00 %	65,79 %
	B	48.000.000	96.000.000		
	Łącznie	52.000.000	100.000.000		
Dariusz Śladowski	A	4.000.000	4.000.000	30,00 %	28,95 %
	B	20.000.000	40.000.000		
	Łącznie	24.000.000	44.000.000		
Piotr Mierzejewski	B	4.000.000	8.000.000	5,00 %	5,26 %
<b>RAZEM</b>	<b>A, B</b>	<b>80.000.000</b>	<b>152.000.000</b>	<b>100,00 %</b>	<b>100,00 %</b>

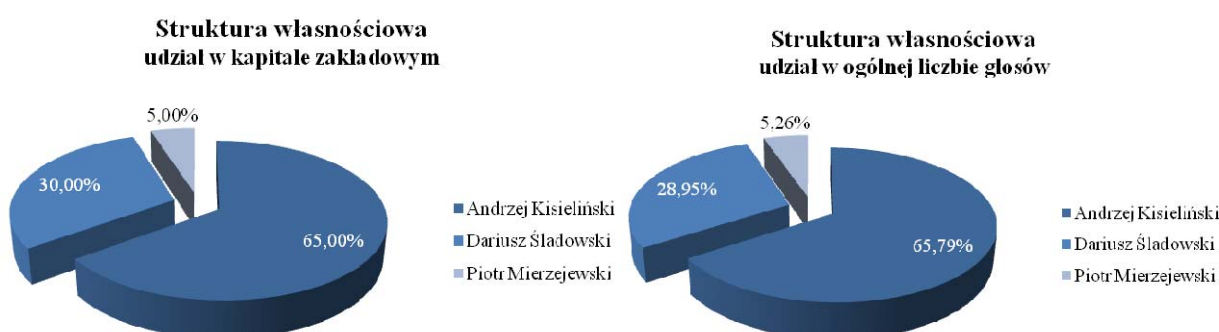

## 17. Informacja o systemie kontroli programów akcji pracowniczych

W Euroimplant S.A. nie funkcjonuje program akcji pracowniczych.

## 18. Wskazanie wszelkich ograniczeń dotyczących przenoszenia prawa własności papierów wartościowych Emitenta oraz wszelkich ograniczeń w zakresie wykonywania praw głosu przypadających na akcje Emitenta

W Euroimplant S.A. nie występują żadne ograniczenia dotyczące przenoszenia prawa własności papierów wartościowych Spółki ani żadne ograniczenia w zakresie wykonywania praw głosu przypadających na akcje Spółki. Po dojściu do skutku emisji akcji serii C, akcje serii A zostały objęte umową „lock up” na okres jednego roku.

## 19. Informacje o:

- a) dacie zawarcia przez Emitenta umowy, z podmiotem uprawnionym do badania sprawozdań finansowych, o dokonanie badania lub przeglądu sprawozdania finansowego lub skonsolidowanego sprawozdania finansowego oraz okresie, na jaki została zawarta ta umowa,
- b) łącznej wysokości wynagrodzenia, wynikającego z umowy z podmiotem uprawnionym do badania sprawozdań finansowych, należnego lub wypłaconego z tytułu badania i przeglądu sprawozdania finansowego oraz, jeżeli spółka sporządza skonsolidowane

Raport roczny za 2007 rok spółki EUROIMPLANT S.A.

---

**sprawozdanie finansowe, z tytułu badania i przeglądu skonsolidowanego sprawozdania finansowego, dotyczącego danego roku obrotowego,**

- c) pozostałej łącznej wysokości wynagrodzenia, wynikającego z umowy z podmiotem uprawnionym do badania sprawozdań finansowych lub skonsolidowanych sprawozdań finansowych, należnego lub wypłaconego z innych tytułów niż określone w lit. b, dotyczącego danego roku obrotowego,**
- d) informacje określone w lit. b i c należy podać także dla poprzedniego roku obrotowego.**

Badanie sprawozdania finansowego Euroimplant S.A. za 2007 rok zostało przeprowadzone zgodnie z uchwałą Rady Nadzorczej z dnia 19 grudnia 2007 i powierzone „Consultim Audyt” Sp. z o.o. na podstawie umowy zawartej dnia 21 grudnia 2007 r.

Łączne wynagrodzenie wynikające z powyższej umowy należne z tytułu badania sprawozdania finansowego Euroimplant S.A. za rok 2007 wyniesie 6.000,00 PLN (netto).

Nie zawierano innych umów z podmiotem uprawnionym do badania sprawozdań finansowych.  
W imieniu Zarządu Euroimplant S.A.

---

Andrzej Kisieliński  
Prezes Zarządu

---

Piotr Mierzejewski  
Wiceprezes Zarządu

---

Dariusz Śladowski  
Wiceprezes Zarządu

Warszawa, dnia 21 marca 2008 r.

## OŚWIADCZENIE KIEROWNICTWA

Stosownie do artykułu 52 ustawy o rachunkowości z dnia 29 września 1994 roku z późniejszymi zmianami, Zarząd Spółki EUROIMPLANT SPÓŁKA AKCYJNA przedstawia sprawozdanie finansowe za rok obejmujący okres 01.01.2007 - 31.12.2007, na które składa się:

- Bilans sporządzony na dzień 31.12.2007,
- Rachunek zysków i strat za okres 01.01.2007 - 31.12.2007,
- Rachunek przepływów pieniężnych
- Zestawienie zmian w kapitale
- Informacja dodatkowa, obejmująca wprowadzenie do sprawozdania finansowego oraz dodatkowe informacje i objaśnienia.

Do sprawozdania finansowego dołącza się sprawozdanie z działalności jednostki za okres objęty sprawozdaniem finansowym.

Sprawozdanie finansowe sporządzone zostało zgodnie z przedstawionymi zasadami ustawy o rachunkowości oraz rzetelnie i jasno przedstawia sytuację majątkową i finansową oraz wynik finansowy.

Warszawa, dnia 21.03.2008

Podpisy członków Zarządu

\_\_\_\_\_  
Andrzej Kisieliński  
Prezes Zarządu

\_\_\_\_\_  
Piotr Mierzejewski  
Wiceprezes Zarządu

\_\_\_\_\_  
Dariusz Śladowski  
Wiceprezes Zarządu

\_\_\_\_\_  
Renata Piesiewicz  
nr licencji 20575/00  
(osoba odpowiedzialna, której powierzono  
prowadzenie ksiąg rachunkowych)

## WPROWADZENIE DO SPRAWOZDANIA FINANSOWEGO

### 1. Informacje porządkowe.

Sprawozdanie finansowe EUROIMPLANT SPÓŁKA AKCYJNA, z siedzibą w 05-090 RYBIE GM. RASZYN UL.KRUCZA 13 zostało sporządzone zgodnie z ustawą z dnia 29 września 1994 roku o rachunkowości oraz Kodeksem Spółek Handlowych. Niniejsze sprawozdanie zawiera dane łączne sprawozdania finansowego Euroimplant Sp. z o.o. za okres od 01.01.2007 do 23.11.2007 oraz sprawozdania finansowego Euroimplant S.A. za okres od 23.11.2007 do 31.12.2007.

#### *Przedmiotem działalności Spółki jest:*

- Wydawanie książek, (PKD 22.11.Z),
- Wydawanie gazet, (PKD 22.12.Z),
- Wydawanie czasopism i wydawnictw periodycznych, (PKD 22.13.Z)
- Działalność poligraficzna pozostała, gdzie indziej niesklasyfikowana, (PKD 22.22Z),
- Działalność graficzna pomocnicza (PKD 22.25.Z),
- Reprodukacja nagrań video, (PKD 22.32.Z),
- Produkcja podstawowych substancji farmaceutycznych, (PKD 24.41.Z),
- Produkcja leków i wyrobów farmaceutycznych, (PKD 24.42.Z),
- Sprzedaż detaliczna wyrobów farmaceutycznych i medycznych, kosmetyków i artykułów toaletowych, (PKD 52.3),
- Prace badawczo-rozwojowe w dziedzinie nauk biologicznych i środowiska naturalnego, (PKD 73.10.D),
- Prace badawczo-rozwojowe w dziedzinie nauk medycznych i farmacji, (PKD 73.10.F),
- Prace badawczo-rozwojowe w dziedzinie nauk technicznych, (PKD 73.10.G),
- Prace badawczo-rozwojowe w dziedzinie pozostałych nauk przyrodniczych i technicznych, (PKD 73.10.H),
- Praktyka lekarska, (PKD 85.12.Z),
- Pozostała działalność związana z ochroną zdrowia ludzkiego. (PKD 85.14)

Spółka została zarejestrowana w dniu 23.11.2007 roku przez Sąd Rejonowy w Warszawie, XIV Wydział Gospodarczy Krajowego Rejestru Sądowego pod numerem 0000293364. Czas trwania Spółki zgodnie z umową Spółki jest nieograniczony. Spółka nie posiada filii, ani oddziałów. Zarząd Spółki jest wieloosobowy.

- Andrzej Kisieliński – Prezes Zarządu
- Piotr Mierzejewski – Wiceprezes Zarządu
- Dariusz Śladowski – Wiceprezes Zarządu

Rok obrotu pokrywa się w Spółce z rokiem kalendarzowym, a rok 2007 kończy się z 31.12.2007 r.

## **2. Prezentacja sprawozdań finansowych**

Spółka prezentuje sprawozdanie finansowe za rok obrotowy rozpoczynający 01.01.2007 r. i kończący się 31.12.2007 r.

Sprawozdanie finansowe zostało sporządzone przy założeniu kontynuowania działalności gospodarczej przez Spółkę w dającej się przewidzieć przyszłości, obejmującej okres nie krótszy niż jeden rok od dnia bilansowego, w nie zmniejszonym istotnie zakresie. Nie istnieją również okoliczności wskazujące na zagrożenie kontynuowania działalności.

Sprawozdanie jest sporządzone po przekształceniu Spółki Euroimplant spółka z ograniczoną odpowiedzialnością w Euroimplant spółka akcyjna. Przekształcenie odbyło się zgodnie z planem przekształcenia zawartym w akcie notarialnym z dnia 15.10.2007 nr 8199/2007 sporządzonym w Kancelarii Notarialnej s.c. ul. Chłodna 15 00-891 Warszawa. Przekształcenie zostało zarejestrowane w KRS dnia 23.11.2007 roku.

## **3. Porównywalność danych**

Niniejsze sprawozdanie finansowe zawiera dane finansowe za okres od 01.01.2006 r. do 31.12.2006 r. oraz porównywalne dane finansowe za okres od 01.01.2007 r. do 31.12.2007 r.

## **4. Stosowane metody i zasady rachunkowości**

Sprawozdanie finansowe zostało przygotowane zgodnie z wymogami Ustawy z dnia 29 września 1994 roku o rachunkowości (Dz.U. nr 76 z dnia 17 czerwca 2002 r. z późniejszymi zmianami) obowiązującymi jednostki kontynuujące działalność.

Spółka sporządza rachunek zysków i strat w układzie porównawczym.

Spółka sporządza rachunek przepływów pieniężnych według metody pośredniej.

W sprawozdaniu finansowym Spółka wykazuje zdarzenia gospodarcze zgodnie z ich treścią ekonomiczną.

Wynik finansowy Spółki za dany rok obrotowy obejmuje wszystkie osiągnięte i przypadające na jej rzecz przychody oraz związane z tymi przychodami koszty zgodnie z zasadami memoriału, współmierności przychodów i kosztów oraz ostrożnej wyceny.

### **4.1. Rachunek zysków i strat**

#### **4.1.1. Przychody**

Przychody ze sprzedaży obejmują niewątpliwie należne lub uzyskane kwoty netto ze sprzedaży tj. pomniejszone o należny podatek od towarów i usług (VAT) ujmowane w okresach, których dotyczą.

#### 4.1.2. Koszty

Spółka prowadzi koszty w układzie rodzajowym. Koszt sprzedanych produktów, towarów i materiałów obejmuje koszty bezpośrednio z nimi związane oraz uzasadnioną część kosztów pośrednich.

Część stałych pośrednich kosztów produkcji, która nie odpowiada poziomowi tych kosztów przy normalnym wykorzystaniu zdolności produkcyjnych stanowi koszt okresu, w którym została poniesiona.

Na wynik finansowy Spółki wpływają ponadto:

- Pozostałe przychody i koszty operacyjne pośrednio związane z działalnością Spółki w zakresie m.in. zysków i strat ze zbycia niefinansowych aktywów trwałych, aktualizacji wyceny aktywów niefinansowych, utworzenia i rozwiązania rezerw na przyszłe ryzyko, kar, grzywien i odszkodowań, otrzymania lub przekazania darowizn,
- Przychody finansowe z tytułu dywidend (udziałów w zyskach), odsetek, zysków ze zbycia inwestycji, aktualizacji wartości inwestycji, nadwyżki dodatnich różnic kursowych nad ujemnymi,
- Koszty finansowe z tytułu odsetek, strat ze zbycia inwestycji, aktualizacji wartości inwestycji, nadwyżki ujemnych różnic kursowych nad dodatnimi,
- Straty i zyski nadzwyczajne powstałe na skutek trudnych do przewidzenia zdarzeń nie związanych z ogólnym ryzykiem prowadzenia Spółki poza jej działalnością operacyjną.

#### 4.1.3. Opodatkowanie

Wynik finansowy brutto korygują:

- bieżące zobowiązania z tytułu podatku dochodowego od osób prawnych,
- aktywa oraz rezerwy z tytułu odroczonego podatku dochodowego.

##### 4.1.3.1. Podatek dochodowy bieżący

Bieżące zobowiązania z tytułu podatku dochodowego od osób prawnych są naliczone zgodnie z przepisami podatkowymi.

##### 4.1.3.2. Podatek dochodowy odroczony

W związku z przejściowymi różnicami między wykazywaną w księgach rachunkowych wartością aktywów i pasywów a ich wartością podatkową oraz stratą podatkową możliwą do odliczenia w przyszłości, jednostka tworzy rezerwę i ustala aktywa z tytułu odroczonego podatku dochodowego, którego jest podatnikiem.

**Aktywa z tytułu odroczonego podatku dochodowego** ustala się w wysokości kwoty przewidzianej w przyszłości do odliczenia od podatku dochodowego, w związku z ujemnymi różnicami przejściowymi, które spowodują w przyszłości zmniejszenie podstawy obliczenia podatku dochodowego oraz straty podatkowej możliwej do odliczenia, ustalonej przy uwzględnieniu zasady ostrożności.

**Rezerwę z tytułu odroczonego podatku dochodowego** tworzy się w wysokości kwoty podatku dochodowego, wymagającej w przyszłości zapłaty, w związku z występowaniem dodatnich różnic przejściowych, to jest różnic, które spowodują zwiększenie podstawy obliczenia podatku dochodowego w przyszłości.

Wykazywana w rachunku zysków i strat część odroczonego stanowi różnicę pomiędzy stanem rezerw i aktywów z tytułu podatku odroczonego na koniec i początek okresu sprawozdawczego. Rezerwy i aktywa z tytułu odroczonego podatku dochodowego, dotyczące operacji rozliczanych z kapitałem (funduszem) własnym, odnosi się również na kapitał (fundusz) własny.

## 4.2. Bilans

**4.2.1. Wartości niematerialne i prawne** wycenia się według cen nabycia lub kosztów wytworzenia dla kosztów prac rozwojowych, pomniejszonych o skumulowane odpisy umorzeniowe oraz o ewentualne odpisy z tytułu trwałej utraty wartości.

Za wartości niematerialne i prawne uznaje się:

- koszty prac rozwojowych zakończonych pozytywnym wynikiem, który zostanie wykorzystany do produkcji,
- nabytą wartość firmy,
- nabyte prawa majątkowe, prawa pokrewne, licencje i koncesje,
- nabyte prawa do wynalazków, patentów, znaków towarowych, wzorów użytkowych,
- know-how

Wartości niematerialne i prawne amortyzowane są metodą liniową w okresie przewidywanej ekonomicznej użyteczności według stawek przewidzianych w Wykazie rocznych stawek amortyzacyjnych, stanowiącym załącznik do ustawy o podatku dochodowym od osób prawnych. Wartości niematerialne i prawne o jednostkowej wartości nie przekraczającej 3,5 tys. odnoszone są jednorazowo w koszty w dniu przyjęcia do użytkowania /jednorazowe spisane w koszty amortyzacji/.

**4.2.2. Środki trwałe** są wyceniane w cenie nabycia lub koszcie wytworzenia po aktualizacji wyceny składników majątku pomniejszonych o skumulowane umorzenie oraz dokonane odpisy aktualizujące ich wartość.

W uzasadnionych przypadkach do ceny nabycia lub kosztu wytworzenia środków trwałych w budowie zalicza się różnice kursowe z wyceny należności i zobowiązań powstałe na dzień bilansowy oraz odsetki od zobowiązań finansujących wytworzenie lub nabycie środków trwałych.

Zgodnie z Ustawą o Rachunkowości wartość początkowa i dotychczas dokonane od środków trwałych odpisy amortyzacyjne (umorzeniowe) mogą na podstawie odrębnych przepisów, ulegać aktualizacji wyceny. Ustalona w wyniku aktualizacji wyceny wartość księgowa netto środka trwałego nie powinna być wyższa od realnej wartości, której odpisanie w przewidywanym okresie jego dalszego używania jest ekonomicznie uzasadnione. Ostatnia aktualizacja wyceny środków trwałych została przeprowadzona przy użyciu stawek określonych przez prezesa GUS na dzień 1 stycznia 1995 roku.

Dla celów podatkowych przyjmowane były stawki amortyzacyjne wynikające z ustawy z dnia 15 lutego 1992 roku o podatku dochodowym od osób prawnych określającej wysokość amortyzacji stanowiącej koszty uzyskania przychodów. W stosunku do środków trwałych nabytych i wprowadzonych do ewidencji przed dniem 1 stycznia 2000 roku stosowane są stawki wynikające z rozporządzenia Ministra Finansów z dnia 17 stycznia 1997 roku w sprawie amortyzacji środków trwałych oraz wartości niematerialnych i prawnych. Określają one wysokość amortyzacji stanowiącej koszty uzyskania przychodu.

Składniki majątku o przewidywanym okresie użytkowania nie przekraczającym jednego roku oraz wartości początkowej nie przekraczającej 3,5 tysiąca złotych są jednorazowo odpisywane w ciężar kosztów w momencie przekazania do użytkowania.

Środki trwałe umarzane są według metody liniowej począwszy od miesiąca następnego po miesiącu przyjęcia do eksploatacji w okresie odpowiadającym szacowanemu okresowi ich ekonomicznej użyteczności.

Do amortyzacji środków trwałych stosuje się stawki przewidziane w Wykazie rocznych stawek amortyzacyjnych, stanowiącym załącznik do ustawy o podatku dochodowym od osób prawnych.

**4.2.3. Środki trwałe w budowie** wycenia się w wysokości ogółu kosztów pozostających w bezpośrednim związku z ich nabyciem lub wytworzeniem, pomniejszonych o odpisy z tytułu trwałej utraty wartości. W uzasadnionych przypadkach do ceny nabycia lub kosztu wytworzenia środków trwałych w budowie zalicza się różnice kursowe z wyceny należności i zobowiązań powstałe na dzień bilansowy oraz odsetki od zobowiązań finansujących wytworzenie lub nabycie środków trwałych.

W 2007 roku nie wystąpiły środki trwałe w budowie.

#### **4.2.4. Inwestycje długoterminowe**

**4.2.4.1. Nieruchomości oraz wartości niematerialne i prawne** i inne inwestycje nie stanowiące aktywów finansowych zaliczone do aktywów trwałych nie użytkowane przez jednostkę, lecz nabyte w celu osiągnięcia korzyści ekonomicznych wynikających z przyrostu wartości tych aktywów lub uzyskania z nich przychodów, lub innych pożytków – wycenia się według ceny ich nabycia pomniejszonej o ewentualne odpisy z tytułu trwałej utraty ich wartości lub według wartości godziwej.

Wartość wg cen nabycia podlega okresowemu przeszacowaniu do wartości w cenie rynkowej.

Nie wystąpiły.

#### **4.2.4.2. Długoterminowe aktywa finansowe:**

**Udziały lub akcje** wycenia się według ceny nabycia pomniejszonej o odpisy z tytułu trwałej utraty wartości.

Udziały lub akcje podlegają wycenie według wartości godziwej.

Udziały lub akcje po początkowym ujęciu w cenie nabycia podlegają przeszacowaniu do wartości w cenie rynkowej.

**Udziały lub akcje w jednostkach podporządkowanych** wycenia się według ceny nabycia pomniejszonej o odpisy z tytułu trwałej utraty wartości lub według wartości godziwej. Wartość w cenie nabycia przeszacowuje się do wartości w cenie rynkowej.

**Udziały lub akcje w jednostkach podporządkowanych** zaliczone do aktywów trwałych wycenia się metodą praw własności.

#### 4.2.5. Aktywa finansowe i zobowiązania finansowe

Aktywa finansowe uznaje się za nabyte, a zobowiązania finansowe za powstałe w przypadku zawarcia przez jednostkę kontraktu, który powoduje powstanie aktywów finansowych u jednej ze stron i zobowiązania finansowego albo instrumentu kapitałowego u drugiej ze stron.

Aktywa finansowe oraz zobowiązania finansowe, w tym również pochodne instrumenty finansowe i zawarte transakcje terminowe, z których wynika zobowiązanie lub prawo do nabycia lub sprzedaży w przyszłym terminie ustalonej ilości określonych instrumentów finansowych, po ustalonej cenie, wprowadza się do ksiąg rachunkowych pod datą zawarcia kontraktu. Aktywa finansowe nabyte na rynku regulowanym wprowadza się do ksiąg rachunkowych, w zależności od przyjętej metody, pod datą zawarcia transakcji lub na dzień rozliczenia transakcji.

Aktywa finansowe wprowadza się do ksiąg rachunkowych na dzień zawarcia kontraktu w cenie nabycia, tj. wartości godziwej poniesionych wydatków lub przekazanych w zamian innych składników majątkowych, zaś zobowiązania finansowe w wartości godziwej uzyskanej kwoty lub wartości otrzymanych innych składników majątkowych.

Jednostka klasyfikuje instrumenty finansowe w dniu ich nabycia lub powstania do następujących kategorii:

- aktywa finansowe i zobowiązania finansowe przeznaczone do obrotu,
- pożyczki udzielone i należności własne,
- aktywa finansowe utrzymywane do terminu wymagalności,
- aktywa finansowe dostępne do sprzedaży.

**4.2.5.1. Aktywa finansowe przeznaczone do obrotu**, w tym zaliczone do aktywów instrumenty pochodne, to aktywa nabyte w celu osiągnięcia korzyści ekonomicznych wynikających z krótkoterminowych zmian cen oraz wahań innych czynników rynkowych, albo aktywa o krótkim czasie trwania nabytego instrumentu, a także inne składniki portfela, co do których jest duże prawdopodobieństwo realizacji w krótkim terminie zakładanych korzyści ekonomicznych.

Wycenia się je nie później niż na koniec okresu sprawozdawczego w wiarygodnie ustalonej wartości godziwej, bez jej pomniejszenia o koszty transakcji, jakie jednostka poniosłaby zbywając te aktywa lub wyłączając je z ksiąg rachunkowych z innych przyczyn, chyba że wysokość tych kosztów byłaby znacząca.

Skutki okresowej wyceny (przeszacowania do wartości godziwej), z wyjątkiem pozycji zabezpieczanych i instrumentów zabezpieczających, zalicza się odpowiednio do przychodów lub kosztów finansowych okresu sprawozdawczego w którym nastąpiło przeszacowanie.

Gdy wartość godziwa nie może być wiarygodnie zmierzona, aktywa finansowe przeznaczone do obrotu wycenia się w skorygowanej cenie nabycia. Przez skorygowaną cenę nabycia należy rozumieć wartość nabytych aktywów finansowych pomniejszona o należne wpłaty.

**4.2.5.2. Pożyczki udzielone i należności własne**, niezależnie od terminu wymagalności, to aktywa finansowe powstałe wskutek wydania bezpośrednio drugiej stronie kontraktu środków pieniężnych oraz obligacje i inne dłużne instrumenty finansowe nabyte w zamian za wydane bezpośrednio drugiej stronie kontraktu środki pieniężne, jeżeli zbywający nie utracił kontroli nad tymi instrumentami. Pożyczki udzielone i należności własne, które jednostka przeznacza do sprzedaży w krótkim terminie zalicza się do aktywów finansowych przeznaczonych do obrotu.

Wycenia się je nie później niż na koniec okresu sprawozdawczego w wysokości skorygowanej ceny nabycia oszacowanej za pomocą efektywnej stopy procentowej, niezależnie od tego, czy jednostka zamierza utrzymać je do terminu wymagalności czy też nie.

Należności o krótkim terminie wymagalności, dla których nie określono stopy procentowej należy wycenić w kwocie wymaganej zapłaty, jeżeli ustalona za pomocą stopy procentowej przypisanej tej należności wartość bieżąca przyszłych przepływów pieniężnych oczekiwanych przez jednostkę nie różni się istotnie od kwoty wymaganej zapłaty.

Skutki przeszacowania, to jest odpisy z tytułu dyskonta lub premii, jak również pozostałe różnice ustalone na dzień ich wyłączenia z ksiąg rachunkowych, zalicza się odpowiednio do przychodów lub kosztów finansowych okresu sprawozdawczego, w którym nastąpiło przeszacowanie.

**4.2.5.3. Aktywa finansowe utrzymywane do terminu wymagalności** to nie zakwalifikowane do pożyczek udzielonych i należności własnych aktywa finansowe, dla których kontrakty określają termin wymagalności spłaty wartości nominalnej oraz prawo do otrzymania w ustalonych terminach korzyści ekonomicznych o ile jednostka zamierza i może utrzymać te aktywa do czasu gdy staną się one wymagalne.

**Aktywa finansowe utrzymywane do terminu wymagalności, dla których jest ustalony termin wymagalności**, wycenia się nie później niż na koniec okresu sprawozdawczego w wysokości skorygowanej ceny nabycia oszacowanej za pomocą efektywnej stopy procentowej.

Skutki przeszacowania, to jest odpisy z tytułu dyskonta lub premii, jak również pozostałe różnice ustalone na dzień ich wyłączenia z ksiąg rachunkowych, zalicza się odpowiednio do przychodów lub kosztów finansowych okresu sprawozdawczego, w którym nastąpiło przeszacowanie.

**Aktywa finansowe utrzymywane do terminu wymagalności, dla których nie jest ustalony termin wymagalności** wycenia się nie później niż na koniec okresu sprawozdawczego w cenie nabycia.

**4.2.5.4. Aktywa finansowe dostępne do sprzedaży** to instrumenty nie spełniające warunków zaliczenia do innych kategorii aktywów finansowych.

## Raport roczny za 2007 rok spółki EUROIMPLANT S.A.

---

Wycenia się je nie później niż na koniec okresu sprawozdawczego w wiarygodnie ustalonej wartości godziwej, bez jej pomniejszenia o koszty transakcji, jakie jednostka poniosłaby zbywając te aktywa lub wyłączając je z ksiąg rachunkowych z innych przyczyn, chyba że wysokość tych kosztów byłaby znacząca.

Skutki przeszacowania aktywów finansowych zakwalifikowanych do kategorii dostępnych do sprzedaży i wycenianych w wartości godziwej, z wyłączeniem pozycji zabezpieczanych, wykazuje się:

- zyski lub straty z przeszacowania zalicza się do przychodów lub kosztów finansowych okresu w którym nastąpiło przeszacowanie, albo
- zyski lub straty z przeszacowania odnosi się na kapitał (fundusz) z aktualizacji wyceny

Gdy wartość godziwa nie może być wiarygodnie zmierzona, aktywa finansowe dostępne do sprzedaży wycenia się w skorygowanej cenie nabycia. Skutki przeszacowania, jak również pozostałe różnice ustalone na dzień ich wyłączenia z ksiąg rachunkowych, zalicza się wówczas odpowiednio do przychodów lub kosztów finansowych okresu sprawozdawczego, w którym nastąpiło przeszacowanie.

**4.2.5.5. Zobowiązania finansowe**, z wyjątkiem pozycji zabezpieczanych, wycenia się nie później niż na koniec okresu sprawozdawczego w wysokości skorygowanej ceny nabycia. Zobowiązania finansowe przeznaczone do obrotu oraz instrumenty pochodne o charakterze zobowiązań wycenia się w wartości godziwej.

### **4.2.5.6. Instrumenty pochodne**

#### **a) Uznawanie i wycena instrumentów pochodnych w bilansie**

Instrumenty pochodne ujmowane są w księgach, w momencie gdy Spółka staje się stroną wiążącej umowy. W przypadku instrumentów nabytych, instrumenty te ujmowane są jako aktywa finansowe w wartości początkowej, którą stanowi cena nabycia danego instrumentu lub - w przypadku instrumentów wystawionych - w zobowiązaniach finansowych, w wysokości ceny sprzedaży danego instrumentu. W przypadku opcji wartość początkową stanowi otrzymana lub zapłacona premia, z uwzględnieniem kosztów transakcji.

Na dzień bilansowy instrumenty pochodne wyceniane są w bilansie do wartości godziwej. Instrumenty pochodne o wartości godziwej większej od zera są aktywami finansowymi i wykazywane są w aktywach finansowych, zaś instrumenty o ujemnej wartości godziwej stanowią zobowiązania finansowe i wykazywane są w zobowiązaniach finansowych.

#### **b) Wartość godziwa**

Oszacowana wartość godziwa odpowiada kwocie możliwej do uzyskania lub koniecznej do zapłaty w celu zbycia pozycji otwartych na dzień bilansowy.

#### **c) Ujęcie skutków zmian wartości godziwej i zysków lub strat z realizacji instrumentu**

Ujęcie skutków zmian wartości godziwej bądź zysków i strat z realizacji instrumentów pochodnych zależy od ich przeznaczenia. Instrumenty dzielą się na instrumenty zabezpieczające oraz instrumenty przeznaczone do obrotu. W grupie instrumentów zabezpieczających wyróżniane są instrumenty zabezpieczające wartość godziwą i instrumenty zabezpieczające przyszłe przepływy środków pieniężnych.

#### **d) Ujęcie instrumentów pochodnych przeznaczonych do obrotu**

Zyski i straty wynikające ze zmian wartości godziwej instrumentu pochodnego przeznaczonego do obrotu wskutek wyceny na dzień bilansowy bądź też w wyniku jego rozliczenia odnoszone są jako koszty lub przychody finansowe w rachunek zysków i strat, w okresie, w którym powstały.

#### **e) Ujęcie zabezpieczających instrumentów pochodnych**

Zabezpieczenie, dla celów rachunkowości, oznacza wyznaczenie jednego lub kilku instrumentów zabezpieczających tak, aby zmiana ich wartości godziwej kompensowała w całości lub w części zmianę wartości godziwej zabezpieczanej pozycji lub przyszłych przepływów środków pieniężnych z jej tytułu.

##### **- Instrumenty zabezpieczające wartość godziwą**

Instrument pochodny zabezpieczający wartość godziwą to taki instrument, który:

- a) służy ograniczeniu ryzyka zmian wartości godziwej ujętego w bilansie składnika aktywów lub zobowiązań (bądź jego części) i można go przypisać konkretnemu rodzajowi ryzyka związanemu z tym składnikiem oraz
- b) będzie miał wpływ na wykazywany zysk lub stratę netto.

Zyski i straty wynikające ze zmiany wartości godziwej wskutek wyceny instrumentu zabezpieczającego wartość godziwą na dzień bilansowy odnoszone są jako koszty lub przychody finansowe w rachunek zysków i strat, w okresie w którym powstały.

Jednocześnie zysk lub strata z zabezpieczanej pozycji, które można przypisać zabezpieczanemu ryzyku korygują wartość bilansową zabezpieczanej pozycji oraz są niezwłocznie ujmowane w rachunku zysków i strat.

##### **- Instrumenty zabezpieczające przepływy środków pieniężnych**

Instrument zabezpieczający przepływy środków pieniężnych:

- a) służy ograniczeniu zmienności przepływu środków pieniężnych i można go przypisać konkretnemu rodzajowi ryzyka związanemu z ujętym w bilansie składnikiem aktywów lub zobowiązań, uprawdopodobnionym przyszłym zobowiązaniem lub z prognozowaną przyszłą transakcją oraz
- b) będzie miał wpływ na wykazywany zysk lub stratę netto.

Zabezpieczeniem przepływów środków pieniężnych jest również zabezpieczenie wiążącego przyszłego zobowiązania.

Zyski i straty wynikające ze zmiany wartości godziwej instrumentu zabezpieczającego przepływy pieniężne ujmowane są w odrębnej pozycji kapitałów własnych, w takiej części w jakiej dany instrument stanowi efektywne zabezpieczenie związanej z nim pozycji zabezpieczanej. Część nieefektywną odnosi się w rachunek zysków i strat.

Jeżeli poddane zabezpieczeniu przyszłe zobowiązanie lub prognozowana transakcja prowadzą do ujęcia w bilansie składnika aktywów lub zobowiązań, wówczas w chwili ujęcia tego składnika, związane z nim zyski i straty, które uprzednio ujęte zostały bezpośrednio w kapitale własnym są usuwane z tej pozycji i uwzględnione w cenie nabycia lub innej wartości bilansowej danego składnika aktywów lub zobowiązania. Zyski lub straty powstałe na instrumencie zabezpieczającym odnoszone są w rachunek zysków i strat w momencie, gdy dany zabezpieczany składnik aktywów i zobowiązań wpływa na rachunek zysków i strat.

#### **f) Wycofanie wyznaczenia instrumentu jako zabezpieczenie**

Spółka zaprzestaje ujmowania instrumentów pochodnych jako zabezpieczających, jeżeli instrument pochodny wygaśnie, zostanie sprzedany, wypowiedziany lub zrealizowany lub jeżeli Spółka wycofa wyznaczenie danego instrumentu jako zabezpieczenie. Spółka może podjąć decyzję o ustanowieniu dla danego instrumentu pochodnego nowego powiązania zabezpieczającego, dokonać zmiany przeznaczenia instrumentu pochodnego bądź wyznaczyć go do zabezpieczenia innego rodzaju ryzyka.

Wówczas, dla zabezpieczeń przepływów środków pieniężnych zyski lub straty powstałe w okresach, określonych poprzez wyżej wymienione działania pozostają w kapitałach aż do momentu, w którym zabezpieczana pozycja wpływa na rachunek zysków i strat.

Jeśli zabezpieczenie wiążącego przyszłego zobowiązania lub prognozowanej przyszłej transakcji przestanie funkcjonować, ponieważ pozycja zabezpieczana przestała spełniać definicję wiążącego przyszłego zobowiązania, bądź też ze względu na zaistniałe prawdopodobieństwo, że planowana transakcja nie zostanie zawarta, wówczas zysk lub strata netto ujęta w kapitałach zostaje natychmiast przeniesiona do rachunku zysków i strat.

Zysk lub strata z instrumentu zabezpieczającego odpowiadająca części stanowiącej skuteczne zabezpieczenie ujmowana jest w rachunku zysków i strat w tej samej pozycji co transakcja zabezpieczana. Zasada ta stosowana jest analogicznie dla ujęcia odpowiednich przepływów w sprawozdaniu z przepływów środków pieniężnych.

Zysk lub strata z handlowych instrumentów pochodnych ujmowana jest odpowiednio w przychodach lub kosztach finansowych zaś odpowiednie przepływy w działalności operacyjnej.

**4.2.6. Rzeczowe składniki aktywów obrotowych** wycenia się według cen nabycia lub kosztów wytworzenia nie wyższych od ich cen sprzedaży netto na dzień bilansowy.

Poszczególne grupy zapasów są wyceniane a następujący sposób:

<u>Materiały</u>	cena zakupu
<u>Półprodukty i produkty w toku</u>	koszt wytworzenia lub koszt materiałów bezpośrednich lub nie są wyceniane w ogóle
<u>Produkty gotowe</u>	koszt wytworzenia
<u>Towary</u>	cena zakupu

Do kosztów wytworzenia produktu nie zalicza się kosztów:

- wynikających z niewykorzystanych zdolności produkcyjnych i strat produkcyjnych,
- ogólnego zarządu, nie związanych z doprowadzaniem produktu do postaci i miejsca, w jakich się znajduje na dzień wyceny,
- magazynowania wyrobów gotowych i półproduktów, chyba że poniesienie tych kosztów jest niezbędne w procesie produkcji,
- sprzedaży produktów.

W sytuacjach uzasadnionych niezbędnym, przygotowaniem towaru lub produktu do sprzedaży bądź długim okresem wytwarzania produktu, cenę nabycia lub koszt wytworzenia zwiększa się o koszty obsługi zobowiązań zaciągniętych w celu finansowania zapasu towarów lub produktów w okresie ich przygotowania do sprzedaży bądź wytworzenia i związanych z nimi różnic kursowych, pomniejszone o przychody z tego tytułu.

Odpisy aktualizujące wartość rzeczowych składników majątku obrotowego dokonane w związku z trwałą utratą ich wartości lub spowodowane wyceną doprowadzającą ich wartość do cen sprzedaży netto możliwych do uzyskania pomniejszają wartość pozycji w bilansie i zalicza się je odpowiednio do:

- kosztów wytworzenia sprzedanych produktów lub usług,

Stosowane metody rozchodu :

- w drodze szczegółowej identyfikacji rzeczywistych cen (kosztów) tych składników aktywów, które dotyczą ściśle określonych przedsięwzięć, niezależnie od daty ich zakupu lub wytworzenia.

**Koszty wytworzenia nie zakończonej usługi wykonywanej na podstawie długotrwałych umów** obejmują koszty poniesione od dnia zawarcia odpowiedniej umowy do dnia bilansowego. Koszty poniesione przed zawarciem umowy związane z realizacją jej przedmiotu, zaliczane są do aktywów, jeżeli pokrycie w przyszłości tych kosztów przychodami uzyskanymi od zamawiającego jest prawdopodobne.

Przychody z wykonania nie zakończonej usługi, w tym budowlanej objętej umową, w okresie realizacji dłuższym niż 6 miesięcy, wykonanej na dzień bilansowy w istotnym stopniu, ustala się na dzień bilansowy proporcjonalnie do stopnia zaawansowania usługi, jeżeli stopień ten można ustalić w sposób wiarygodny.

**4.2.7. Należności** wycenia się w kwotach wymaganej zapłaty, z zachowaniem zasady ostrożnej wyceny (po pomniejszeniu o odpisy aktualizujące).

Należności wyrażone w walutach obcych wycenia się na dzień bilansowy przy zastosowaniu kursu NPB dla danej waluty obowiązującej na dzień 31 grudnia roku obrotowego.

Różnice kursowe od należności wyrażonych w walutach obcych powstałe na dzień wyceny i przy zapłacie zalicza się odpowiednio: ujemne do kosztów finansowych i dodatnie do przychodów finansowych. W uzasadnionych przypadkach odnosi się je do kosztu wytworzenia produktów, usług lub ceny nabycia towarów a także wytworzenia środków trwałych lub wartości niematerialnych i prawnych (odpowiednio na zwiększenie lub zmniejszenie tych kosztów).

**4.2.8. Środki pieniężne** wykazuje się w wartości nominalnej.

Wyrażone w walutach obcych wycenia się na dzień bilansowy po kursie przy zastosowaniu kursu NPB dla danej waluty obowiązującej na dzień 31 grudnia roku obrotowego.

**4.2.9. Rozliczenia międzyokresowe kosztów czynne** dokonywane są, jeżeli koszty poniesione dotyczą przyszłych okresów sprawozdawczych.

W tej pozycji ujmowana jest nadwyżka przychodów zarachowanych nad zafakturowanymi z tytułu realizacji kontraktów długoterminowych.

**4.2.10. Kapitały (fundusze) własne** ujmuje się w księgach rachunkowych w wartości nominalnej według ich rodzajów i zasad określonych przepisami prawa, statutu lub umowy spółki.

**Kapitał zakładowy** spółki kapitałowej wykazuje się w wysokości określonej w umowie lub statucie i wpisanej w rejestrze sądowym. Zadeklarowane, lecz nie wniesione wkłady kapitałowe ujmuje się jako należne wkłady na poczet kapitału.

**Kapitał zapasowy** tworzony jest z podziału zysku, przeniesienia z kapitału rezerwowego z aktualizacji wyceny oraz nadwyżki wartości emisyjnej akcji powyżej ich wartości nominalnej pomniejszonej o koszty tej emisji. Pozostała część kosztów emisji zaliczana jest do kosztów finansowych.

**Udziały lub akcje własne** wyceniane są w cenie nabycia i wykazywane w kwocie ujemnej w kapitale własnym.

**Kapitał rezerwowy z aktualizacji wyceny rzeczowych aktywów** jest to kapitał powstały jako skutek aktualizacji wyceny aktywów trwałych a ostatnia aktualizacja przeprowadzona była na dzień 1 stycznia 1995 roku. W przypadku zbycia lub likwidacji składnika majątku odpowiednia część kapitału rezerwowego z aktualizacji wyceny jest przenoszona na kapitał zapasowy. Odpis z tytułu trwałej utraty wartości aktywów trwałych, który uprzednio podlegał aktualizacji wyceny

pomniejsza kapitał z aktualizacji do wysokości części kapitału, która dotyczy tego składnika majątku trwałego.

**Kapitał (fundusz) rezerwowy z aktualizacji wyceny** zwiększają również skutki przeszacowania inwestycji **zaliczonych do aktywów trwałych** powodujące wzrost ich wartości do poziomu cen rynkowych. Kapitał (fundusz) z aktualizacji wyceny zmniejszają, do wysokości kwoty, o którą podwyższono z tego tytułu kapitał (fundusz) z aktualizacji wyceny, skutki obniżenia wartości inwestycji uprzednio przeszacowanej, jeżeli kwota różnicy z przeszacowania nie była rozliczona do dnia wyceny. Skutki obniżenia wartości inwestycji w części przekraczającej utworzoną uprzednio część kapitału z aktualizacji zalicza się w koszty finansowe okresu sprawozdawczego.

**4.2.11. Rezerwy** tworzy się na pewne lub o dużym stopniu prawdopodobieństwa przyszłe zobowiązania i wycenia się je na dzień bilansowy w wiarygodnie oszacowanej wartości. Rezerwy zalicza się odpowiednio do pozostałych kosztów operacyjnych, kosztów finansowych lub strat nadzwyczajnych, zależnie od okoliczności, z którymi przyszłe zobowiązania się wiążą.

Rezerwy tworzone są na poniższe tytuły:

- straty z transakcji gospodarczych w toku,
- udzielone gwarancje i poręczenia,
- skutki toczącego się postępowania sądowego i odwoławczego,
- przyszłe świadczenia pracownicze – nagrody jubileuszowe,
- odprawy emerytalno-rentowe,
- przyszłe zobowiązania związane z restrukturyzacją.

Rezerwy na przyszłe świadczenia pracownicze tworzone są na bazie memoriałowej w oparciu o niezależne obliczenia aktuarialne / w oparciu o własne szacunki

**4.2.12. Zobowiązania** wycenia się na dzień bilansowy w kwocie wymagającej zapłaty z wyjątkiem zobowiązań, których uregulowanie zgodnie z umową następuje przez wydanie innych niż środki pieniężne aktywów finansowych lub wymiany na instrumenty finansowe – które wycenia się według wartości godziwej.

Jeżeli termin wymagalności przekracza jeden rok od daty bilansowej, salda tych zobowiązań, z wyjątkiem zobowiązań z tyt. dostaw i usług, wykazuje się jako długoterminowe. Pozostałe części sald wykazywane są jako krótkoterminowe.

Zobowiązania wyrażone w walutach obcych wycenia się na dzień bilansowy przy zastosowaniu kursu NPB dla danej waluty obowiązującej na dzień 31 grudnia roku obrotowego.

Różnice kursowe dotyczące zobowiązań wyrażonych w walutach obcych powstałe na dzień wyceny i przy uregulowaniu zalicza się odpowiednio: ujemne do kosztów finansowych i dodatnie do przychodów finansowych. W uzasadnionych przypadkach odnosi się je do kosztu wytworzenia produktów, usług lub ceny nabycia towarów a także wytworzenia środków trwałych lub wartości niematerialnych i prawnych.

**4.2.13. Inne rozliczenia międzyokresowe**

**a) Rozliczenia międzyokresowe kosztów bierne** dokonywane są w wysokości prawdopodobnych zobowiązań przypadających na bieżący okres sprawozdawczy.

Do biernych rozliczeń międzyokresowych kosztów zalicza się:

- rezerwę z tytułu napraw gwarancyjnych i rękojmi,
- wartość wykonanych na rzecz jednostki świadczeń, które nie zostały zafakturowane, a na mocy umowy wykonawca nie był zobowiązany do jej zafakturowania,
- koszty z tytułu opłat za emisję zanieczyszczeń,
- wartość niewykorzystanych urlopów pracowniczych,
- koszty wynagrodzeń wypłaconych po zakończeniu roku, dotyczące roku poprzedniego.

**b) Rozliczenia międzyokresowe przychodów** dokonywane z zachowaniem zasady ostrożności, obejmują w szczególności:

- równowartość otrzymanych lub należnych od kontrahentów środków z tytułu świadczeń, których wykonanie nastąpi w następnych okresach sprawozdawczych,
- środki pieniężne otrzymane na sfinansowanie nabycia lub wytworzenia środków trwałych, w tym także środków trwałych w budowie oraz prac rozwojowych, jeżeli stosownie do innych ustaw nie zwiększają one kapitałów (funduszy) własnych. Zaliczone do rozliczeń międzyokresowych przychodów kwoty zwiększają stopniowo pozostałe przychody operacyjne, równoległe do odpisów amortyzacyjnych lub umorzeniowych od środków trwałych lub kosztów prac rozwojowych sfinansowanych z tych źródeł,
- ujemną wartość firmy,
- nadwyżka zafakturowanych przychodów nad zarachowanymi dotycząca kontraktów długoterminowych (*jeśli takie kontrakty są realizowane*)

#### 4.3. Wycena transakcji w walutach obcych

Wyrażone w walutach obcych operacje gospodarcze ujmuje się w księgach rachunkowych przy zastosowaniu kursu z dnia poprzedzającego dzień wystawienia faktury.

Na dzień bilansowy wycenia się wyrażone w walutach obcych:

- składniki aktywów (z wyłączeniem udziałów w jednostkach podporządkowanych wycenionych metodą praw własności) - przy zastosowaniu kursu NPB dla danej waluty obowiązującej na dzień 31 grudnia roku obrotowego.
- składniki pasywów - przy zastosowaniu kursu NPB dla danej waluty obowiązującej na dzień 31 grudnia roku obrotowego.

Różnice kursowe dotyczące inwestycji długoterminowych wyrażonych w walutach obcych, powstałe na dzień ich wyceny, rozlicza się z kapitałem (funduszem) z aktualizacji wyceny. Skutki przeszacowania inwestycji zaliczonych do aktywów trwałych powodujące wzrost ich wartości do poziomu cen rynkowych, zwiększają kapitał (fundusz) z aktualizacji wyceny. Skutki

Raport roczny za 2007 rok spółki EUROIMPLANT S.A.

---

obniżenia wartości inwestycji w części przekraczającej utworzoną uprzednio część kapitału z aktualizacji zalicza się w koszty finansowe okresu sprawozdawczego.

Różnice kursowe dotyczące pozostałych aktywów i pasywów wyrażonych w walutach obcych, powstałe na dzień ich wyceny oraz przy zapłacie należności i zobowiązań w walutach obcych zalicza się do przychodów i kosztów finansowych, a w uzasadnionych przypadkach – do kosztu wytworzenia produktu lub ceny nabycia towaru, a także ceny nabycia lub kosztu wytworzenia środków trwałych, środków trwałych w budowie lub wartości niematerialnych i prawnych.

#### **4.4. Zmiany zasad rachunkowości w okresie sprawozdawczym**

Spółka nie dokonała zmian zasad rachunkowości.

Warszawa dnia, 21 marca 2008

AKTYWA	Nota	31.12.2007	31.12.2006
<b>A. AKTYWA TRWAŁE</b>		<b>138 678,05</b>	<b>0,00</b>
I. Wartości niematerialne i prawne	12	0,00	0,00
II. Rzeczowe aktywa trwałe		138 678,05	0,00
1. Środki trwałe	13	138 678,05	0,00
a) grunty (w tym prawo wieczystego użytkowania gruntu)		0,00	0,00
b) budynki, lokale i obiekty inżynierii lądowej i wodnej		0,00	0,00
c) urządzenia techniczne i maszyny		4 678,05	0,00
d) środki transportu		134 000,00	0,00
III. Należności długoterminowe	14	0,00	0,00
IV. Inwestycje długoterminowe	15	0,00	0,00
V. Długoterminowe rozliczenia międzyokresowe	20	0,00	0,00
<b>B. AKTYWA OBROTOWE</b>		<b>862 779,92</b>	<b>50 000,00</b>
I. Zapasy	16	107 415,22	0,00
1. Materiały		0,00	0,00
2. Półprodukty i produkty w toku		0,00	0,00
3. Produkty gotowe		0,00	0,00
4. Towary		104 005,96	0,00
5. Zaliczki na dostawy		3 409,26	0,00
II. Należności krótkoterminowe	17	337 009,38	0,00
1. Należności od jednostek powiązanych		0,00	0,00
2. Należności od pozostałych jednostek		337 009,38	0,00
a) z tytułu dostaw i usług, w okresie spłaty:		272 134,66	0,00
- do 12 miesięcy		272 134,66	0,00
- powyżej 12 miesięcy		0,00	0,00
b) z tytułu podatków, dotacji, ceł, ubezpieczeń społecznych i zdrowotnych oraz innych świadczeń		62 874,72	0,00
c) inne		2 000,00	0,00
III. Inwestycje krótkoterminowe	18	418 355,32	50 000,00
1. Krótkoterminowe aktywa finansowe		418 355,32	50 000,00
a) w jednostkach powiązanych		0,00	0,00
b) w pozostałych jednostkach		0,00	0,00
c) środki pieniężne i inne aktywa pieniężne	19	418 355,32	50 000,00
- środki pieniężne w kasie i na rachunkach		418 355,32	50 000,00
- inne środki pieniężne		0,00	0,00
- inne aktywa pieniężne		0,00	0,00
IV. Krótkoterminowe rozliczenia międzyokresowe	20	0,00	0,00
<b>SUMA AKTYWÓW</b>		<b>1 001 457,97</b>	<b>50 000,00</b>

<b>PASYWA</b>	<b>Nota</b>	<b>31.12.2007</b>	<b>31.12.2006</b>
<b>A. KAPITAŁ (FUNDUSZ) WŁASNY</b>		<b>413 253,47</b>	<b>50 000,00</b>
I. Kapitał (fundusz) podstawowy		800 000,00	50 000,00
II. Należne wpłaty na kapitał podstawowy (wielkość ujemna)		0,00	0,00
III. Udziały (akcje) własne (wielkość ujemna)		0,00	0,00
IV. Kapitał (fundusz) zapasowy		0,00	0,00
V. Kapitał (fundusz) rezerwy z aktualizacji wyceny		0,00	0,00
VI. Pozostałe kapitały (fundusze) rezerwowe		220 000,00	0,00
VII. Zysk (strata) z lat ubiegłych		0,00	0,00
VIII. Wynik finansowy netto roku obrachunkowego		-606 746,53	0,00
IX. Odpisy z zysku netto w ciągu roku obrotowego (wielkość ujemna)		0,00	0,00
<b>B. ZOBOWIĄZANIA I REZERWY NA ZOBOWIĄZANIA</b>		<b>588 204,50</b>	<b>0,00</b>
I. Rezerwy na zobowiązania	21	0,00	0,00
II. Zobowiązania długoterminowe	23	0,00	0,00
III. Zobowiązania krótkoterminowe	24	588 204,50	0,00
1. Wobec jednostek powiązanych		0,00	0,00
2. Wobec pozostałych jednostek		588 204,50	0,00
a) kredyty i pożyczki		0,00	0,00
b) z tytułu emisji dłużnych papierów wartościowych		0,00	0,00
c) inne zobowiązania finansowe		0,00	0,00
d) z tytułu dostaw i usług, o okresie wymagalności:		205 626,88	0,00
- do 12 miesięcy		205 626,88	0,00
- powyżej 12 miesięcy		0,00	0,00
e) zaliczki otrzymane na dostawy		0,00	0,00
f) zobowiązania wekslowe		0,00	0,00
g) z tytułu podatków, ceł, ubezpieczeń i innych świadczeń		39 577,62	0,00
h) z tytułu wynagrodzeń		0,00	0,00
i) inne		343 000,00	0,00
3. Fundusze specjalne		0,00	0,00
IV. Rozliczenia międzyokresowe	20	0,00	0,00
<b>SUMA PASYWÓW</b>		<b>1 001 457,97</b>	<b>50 000,00</b>

Warszawa dnia, 21 marca 2008

Renata Piesiewicz  
sporządzający sprawozdanie

.....  
Zarząd

	Nota	2007	2006
<b>A. Przychody ze sprzedaży i zrównane z nimi, w tym:</b>	<b>1</b>	<b>223 061,20</b>	<b>0,00</b>
- od jednostek powiązanych		0,00	0,00
I. Przychód ze sprzedaży produktów		223 061,20	0,00
II. Zmiana stanu produktów (zwiększenie - wartość dodatnia, zmniejszenie - wartość ujemna)		0,00	0,00
III. Koszty wytworzenia produktów na własne potrzeby jednostki		0,00	0,00
IV. Przychody netto ze sprzedaży towarów i materiałów		0,00	0,00
<b>B. Koszty działalności operacyjnej</b>	<b>3</b>	<b>829 418,93</b>	<b>0,00</b>
I. Amortyzacja		15 976,95	0,00
II. Zużycie materiałów i energii		17 560,74	0,00
III. Usługi obce		242 671,73	0,00
IV. Podatki i opłaty, w tym:		7 392,96	0,00
- podatek akcyzowy		0,00	0,00
V. Wynagrodzenia		463 323,72	0,00
VI. Ubezpieczenia społeczne i inne świadczenia		37 096,48	0,00
VII. Pozostałe koszty rodzajowe		45 396,35	0,00
VIII. Wartość sprzedanych towarów i materiałów		0,00	0,00
<b>C. Zysk (strata) ze sprzedaży (A-B)</b>		<b>-606 357,73</b>	<b>0,00</b>
<b>D. Pozostałe przychody operacyjne</b>	<b>4</b>	<b>2,50</b>	<b>0,00</b>
I. Zysk ze zbycia niefinansowych aktywów trwałych		0,00	0,00
II. Dotacje		0,00	0,00
III. Inne przychody operacyjne		2,50	0,00
<b>E. Pozostałe koszty operacyjne</b>	<b>5</b>	<b>3,24</b>	<b>0,00</b>
I. Strata ze zbycia niefinansowych aktywów trwałych		0,00	0,00
II. Aktualizacja wartości aktywów niefinansowych		0,00	0,00
III. Inne koszty operacyjne		3,24	0,00
<b>F. Zysk (strata) z działalności operacyjnej (C+D-E)</b>		<b>-606 358,47</b>	<b>0,00</b>
<b>G. Przychody finansowe</b>	<b>7</b>	<b>0,00</b>	<b>0,00</b>
<b>H. Koszty finansowe</b>	<b>8</b>	<b>388,06</b>	<b>0,00</b>
I. Odsetki, w tym:		150,09	0,00
- dla jednostek powiązanych		0,00	0,00
II. Strata ze zbycia inwestycji		0,00	0,00
III. Aktualizacja wartości inwestycji		0,00	0,00
IV. Inne		237,97	0,00
<b>I. Zysk (strata) z działalności gospodarczej (F+G-H)</b>		<b>-606 746,53</b>	<b>0,00</b>
<b>J. Wynik zdarzeń nadzwyczajnych (J.I.-J.II.)</b>	<b>9</b>	<b>0,00</b>	<b>0,00</b>
<b>K. Zysk (strata) brutto (I+J)</b>		<b>-606 746,53</b>	<b>0,00</b>
<b>L. Podatek dochodowy</b>	<b>10</b>	<b>0,00</b>	<b>0,00</b>
<b>M. Pozostałe obowiązkowe zmniejszenia zysku (zwiększenia straty)</b>		<b>0,00</b>	<b>0,00</b>
<b>N. Zysk (strata) netto (K-L-M)</b>		<b>-606 746,53</b>	<b>0,00</b>
<b>Zysk (strata) netto na akcje/udział</b>		<b>- 0,01</b>	<b>0,00</b>

Warszawa dnia, 21 marca 2008

Renata Piesiewicz

sporządzający sprawozdanie

Zarząd

**RACHUNEK PRZEPIYWÓW PIENIĘŻNYCH** za okres od 01 stycznia 2007 do 31 grudnia 2007

	Nota	2007	2006
<b>A. Przepływy środków pieniężnych z działalności operacyjnej</b>		<b>0,00</b>	<b>0,00</b>
I. Zysk (strata) netto		-606 746,53	0,00
II. Korekty razem		159 906,94	0,00
1. Amortyzacja	3	15 976,95	0,00
2. Zyski (straty) z tytułu różnic kursowych		0,00	0,00
3. Odsetki i udziały w zyskach (dywidendy)	28	150,09	0,00
4. Zysk (strata) z działalności inwestycyjnej		0,00	0,00
5. Zmiana stanu rezerw		0,00	0,00
6. Zmiana stanu zapasów		-107 415,22	0,00
7. Zmiana stanu należności		-337 009,38	0,00
8. Zmiana stanu zobowiązań krótkoterminowych, z wyjątkiem pożyczek i kredytów		588 204,50	0,00
9. Zmiana stanu rozliczeń międzyokresowych		0,00	0,00
10. Inne korekty		0,00	0,00
III. Przepływy pieniężne netto z działalności operacyjnej (I+II)		-446 839,59	0,00
<b>B. Przepływy środków pieniężnych z działalności inwestycyjnej</b>		<b>0,00</b>	<b>0,00</b>
I. Wpływy		0,00	0,00
II. Wydatki		154 655,00	0,00
1. Nabycie wartości niematerialnych i prawnych oraz rzeczowych aktywów trwałych		154 655,00	0,00
2. Inwestycje w nieruchomości oraz wartości niematerialne i prawne		0,00	0,00
3. Na aktywa finansowe		0,00	0,00
4. Inne wydatki inwestycyjne		0,00	0,00
III. Przepływy pieniężne netto z działalności inwestycyjnej (I-II)		-154 655,00	0,00
<b>C. Przepływy środków pieniężnych z działalności finansowej</b>		<b>0,00</b>	<b>0,00</b>
I. Wpływy		970 000,00	0,00
1. Wpływ netto z wydania udziałów (emisji akcji) i innych instrumentów kapitałowych oraz dopłat do kapitału		970 000,00	0,00
II. Wydatki		150,09	0,00
1. Nabycie udziałów (akcji) własnych		0,00	0,00
2. Dywidendy i inne wypłaty na rzecz właścicieli		0,00	0,00
3. Inne, niż wypłaty na rzecz właścicieli, wydatki z podziału zysku		0,00	0,00
4. Spłaty kredytów i pożyczek		0,00	0,00
5. Wykup dłużnych papierów wartościowych		0,00	0,00
6. Z tytułu innych zobowiązań finansowych		0,00	0,00
7. Płatności zobowiązań z tytułu umów leasingu finansowego		0,00	0,00
8. Odsetki		150,09	0,00
9. Inne wydatki finansowe		0,00	0,00
III. Przepływy pieniężne netto z działalności finansowej (I-II)		969 849,91	0,00
<b>D. Przepływy pieniężne netto razem (A.III.+B.III.+C.III)</b>		<b>368 355,32</b>	<b>0,00</b>
<b>E. Bilansowa zmiana stanu środków pieniężnych, w tym:</b>		<b>368 355,32</b>	<b>0,00</b>
- zmiana stanu środków pieniężnych z tytułu różnic kursowych		0,00	0,00
<b>F. Środki pieniężne na początek okresu</b>		<b>50 000,00</b>	<b>0,00</b>
<b>G. Środki pieniężne na koniec okresu (F+D)</b>		<b>418 355,32</b>	<b>0,00</b>

**Raport roczny za 2007 rok spółki EUROIMPLANT S.A.**

	Nota	2007	2006
- o ograniczonej możliwości dysponowania		0,00	0,00

Warszawa dnia, 21 marca 2008

 Renata Piesiewicz  
 sporządzający sprawozdanie

 .....  
 Zarząd

**ZESTAWIENIE ZMIAN W KAPITALE WŁASNYM za okres od 01 stycznia 2007 do 31 grudnia 2007**

	2007	2006
<b>I. Kapitał (fundusz) własny na początek okresu (BO)</b>	<b>50 000,00</b>	<b>50 000,00</b>
- korekty błędów podstawowych	0,00	0,00
<b>I.a. Kapitał (fundusz) własny na początek okresu (BO) po korektach</b>	<b>50 000,00</b>	<b>50 000,00</b>
1. Kapitał (fundusz) podstawowy na początek okresu	50 000,00	50 000,00
1.1. Zmiany kapitału (funduszu) podstawowego	750 000,00	0,00
a) zwiększenie (z tytułu)	750 000,00	0,00
- wydania udziałów (emisji akcji)	750 000,00	0,00
b) zmniejszenie (z tytułu)	0,00	0,00
1.2. Kapitał (fundusz) podstawowy na koniec okresu	800 000,00	50 000,00
2. Należne wpłaty na kapitał podstawowy na początek okresu	0,00	0,00
3. Udziały (akcje) własne na początek okresu	0,00	0,00
4. Kapitał (fundusz) zapasowy na początek okresu	0,00	0,00
5. Kapitał (fundusz) z aktualizacji wyceny na początek okresu	0,00	0,00
6. Pozostałe kapitały (fundusze) rezerwowe na początek okresu	0,00	0,00
6.1. Zmiany pozostałych kapitałów (funduszy) rezerwowych	220 000,00	0,00
a) zwiększenie (z tytułu)	220 000,00	0,00
b) zmniejszenie (z tytułu)	0,00	0,00
6.2. Pozostałe kapitały (fundusze) rezerwowe na koniec okresu	220 000,00	0,00
7. Zysk (strata) z lat ubiegłych na początek okresu	0,00	0,00
8. Wynik netto	-606 746,53	0,00
a) zysk netto	0,00	0,00
b) strata netto	606 746,53	0,00
c) odpisy z zysku	0,00	0,00
<b>II. Kapitał (fundusz) własny na koniec okresu (BZ)</b>	<b>413 253,47</b>	<b>50 000,00</b>
<b>III. Kapitał (fundusz) własny, po uwzględnieniu proponowanego podziału zysku (pokrycia straty)</b>	<b>0,00</b>	<b>0,00</b>

Warszawa dnia, 21 marca 2008

Zarząd

 Osoba sporządzająca  
 Renata Piesiewicz

## INFORMACJA DODATKOWA (DODATKOWE INFORMACJE I OBJAŚNIENIA)

### DODATKOWE INFORMACJE I OBJAŚNIENIA

#### Środki trwałe

##### Zmiany w środkach trwałych w 2007

	Grunty własne	Prawo wieczystego użytkowania gruntów	Budynki i budowle	Urządzenia techniczne, maszyny	Środki transportu	Pozostałe środki trwałe	Razem
<b>Wartość brutto na początek okresu</b>	<b>0,00</b>	<b>0,00</b>	<b>0,00</b>	<b>0,00</b>	<b>0,00</b>	<b>0,00</b>	<b>0,00</b>
Zwiększenia, w tym:	0,00	0,00	0,00	14 330,00	134 000,00	6 325,00	154 655,00
- nabycie	0,00	0,00	0,00	14 330,00	134 000,00	6 325,00	154 655,00
Zmniejszenia	0,00	0,00	0,00	0,00	0,00	0,00	0,00
<b>Wartość brutto na koniec okresu</b>	<b>0,00</b>	<b>0,00</b>	<b>0,00</b>	<b>14 330,00</b>	<b>134 000,00</b>	<b>6 325,00</b>	<b>154 655,00</b>
<b>Umorzenie na początek okresu</b>	<b>0,00</b>	<b>0,00</b>	<b>0,00</b>	<b>0,00</b>	<b>0,00</b>	<b>0,00</b>	<b>0,00</b>
Umorzenia bieżące - zwiększenia	0,00	0,00	0,00	9 651,95	0,00	6 325,00	15 976,95
Zmniejszenia	0,00	0,00	0,00	0,00	0,00	0,00	0,00
<b>Umorzenie na koniec okresu</b>	<b>0,00</b>	<b>0,00</b>	<b>0,00</b>	<b>9 651,95</b>	<b>0,00</b>	<b>6 325,00</b>	<b>15 976,95</b>
<b>Wartość księgowa netto</b>	<b>0,00</b>	<b>0,00</b>	<b>0,00</b>	<b>4 678,05</b>	<b>134 000,00</b>	<b>0,00</b>	<b>138 678,05</b>
<b>Stopień zużycia od wartości początkowej (%)</b>	<b>0,00</b>	<b>0,00</b>	<b>0,00</b>	<b>67,35</b>	<b>0,00</b>	<b>100,00</b>	<b>10,33</b>
Poniesione w ostatnim roku i planowane na następny rok nakłady na niefinansowe aktywa trwałe, w tym na ochronę środowiska	0,00	0,00	0,00	0,00	0,00	0,00	0,00
Nakłady na niefinansowe aktywa trwałe, w tym:	0,00	0,00	0,00	0,00	0,00	0,00	0,00
- na ochronę środowiska	0,00	0,00	0,00	0,00	0,00	0,00	0,00

**1.1a. Wartości niematerialne i prawne.**

Nie wystąpiły.

**1.1b Długoterminowe aktywa finansowe.**

Nie wystąpiły.

**1.2. Wartość gruntów użytkowanych wieczysto**

Nie wystąpiły.

**1.3 Wartość nie amortyzowanych lub nie umarzanych przez jednostkę środków trwałych, używanych na podstawie umów najmu, dzierżawy i innych umów, w tym z tytułów umów leasingu.**

Nie wystąpiły.

**1.4 Zobowiązania wobec budżetu Państwa lub jednostek samorządu terytorialnego z tytułu uzyskania prawa własności budynków i budowli**

Nie wystąpiły.

**1.5 Dane o strukturze własności kapitału podstawowego oraz o liczbie i wartości nominalnej subskrybowanych akcji, w tym uprzywilejowanych:**
**1.5.a Kapitał udziałowy.**

	2007	2006
1. Wysokość kapitału podstawowego	800 000,00	50 000,00
2. Ilość udziałów/akcji tworzących kapitał, w tym:	80 000 000,00	50,00
- akcje/udziały zwykłe	8 000 000,00	50,00
- akcje/udziały uprzywilejowane	72 000 000,00	0,00
3. Struktura własności, w tym:	0,00	0,00
-Andrzej Kisieliński	52 000 000,00	50 000,00
-Piotr Mierzejewski	4 000 000,00	0,00
-Dariusz Śladowski	24 000 000,00	0,00
4. Wartość nominalna jednej akcji/jednego udziału	0,01	1 000,00

Stan na początek roku obrotowego, zwiększenia i wykorzystanie

**1.5b Kapitał podstawowy**

	2007	2006
1. Wysokość kapitału podstawowego	800 000,00	50 000,00
2. Ilość udziałów/akcji tworzących kapitał, w tym:	80 000 000,00	50,00
- akcje/udziały zwykłe	8 000 000,00	50,00

Raport roczny za 2007 rok spółki EUROIMPLANT S.A.

- akcje/udziały uprzywilejowane	72 000 000,00	0,00
3. Struktura własności, w tym:	0,00	0,00
-Andrzej Kisieliński	52 000 000,00	50 000,00
-Piotr Mierzejewski	4 000 000,00	0,00
-Dariusz Śladowski	24 000 000,00	0,00
4. Wartość nominalna jednej akcji/jednego udziału	0,01	1 000,00

### 1.5c Kapitał zapasowy

	2007	2006
Stan na dzień 1.01	0,00	0,00
Stan na dzień 31.12	0,00	0,00

### 1.5d Kapitał rezerwy z aktualizacji wyceny

	2007
Stan na dzień 31.12.2006	0,00
Stan na dzień 31.12.2007	0,00

### 1.5e Pozostałe kapitały rezerwowe

	2007
Stan na dzień 31.12.2006	0,00
+ zwiększenia	220 000,00
- zmniejszenia	0,00
Stan na dzień 31.12.2007	220 000,00

### Zysk (strata) z lat ubiegłych

	2007
<b>Zysk (strata) z lat ubiegłych na początek okresu</b>	<b>0,00</b>
Zysk z lat ubiegłych na początek okresu	0,00
Zysk z lat ubiegłych na początek okresu, po korektach	0,00
Zysk z lat ubiegłych na koniec okresu	0,00
Strata z lat ubiegłych na początek okresu	0,00
Strata z lat ubiegłych na początek okresu, po korektach	0,00
Strata z lat ubiegłych na koniec okresu	0,00
<b>Zysk (strata) z lat ubiegłych na koniec okresu</b>	<b>0,00</b>

### 1.6 Stan na początek roku obrotowego, zwiększenia i wykorzystanie oraz stan końcowy kapitałów (funduszy) zapasowych i rezerwowych, o ile jednostka nie sporządza zestawienia zmian w kapitale (funduszu) własnym.

Jednostka sporządza takie zestawienie.

**1.7 Propozycje co do sposobu podziału zyski lub pokryciu straty za rok obrotowy.**

Spółka zamknęła rok obrotowy stratą w wysokości 606 746,53. O pokryciu straty decyzje podejmie zgromadzenie akcjonariuszy.

**1.8 Dane o stanie rezerw według celu ich utworzenia na początek roku obrotowego, zwiększeniach, wykorzystaniu, rozwiązaniu i stanie końcowym.**

Nie wystąpiły

**1.9 Dane o odpisach aktualizacyjnych wartość należności, ze wskazaniem stanu na początek roku obrotowego, zwiększeniach, wykorzystaniu, rozwiązaniu i stanie na koniec roku obrotowego.**

Nie wystąpiły

**1.10 Podział zobowiązań długoterminowych według pozycji bilansu o pozostałym od dnia bilansowego przewidywanym umową, okresie spłaty**
**Struktura zobowiązań krótkoterminowych (poza funduszami specjalnymi)**

	Stan na początek roku obrotowego	Stan na koniec roku obrotowego						Razem na koniec roku obrotowego
		nieprzeterminowane	do 1 miesiąca	powyżej 1 mies. do 3 mies.	powyżej 3 mies. do 6 mies.	powyżej 6 mies. do 1 roku	powyżej 1 roku	
<b>1. Wobec jednostek powiązanych</b>	0,00	0,00	0,00	0,00	0,00	0,00	0,00	0,00
<b>2. Wobec pozostałych jednostek</b>	0,00	0,00	39 577,62	0,00	548 626,88	0,00	0,00	588 204,50
a) kredyty i pożyczki	0,00	0,00	0,00	0,00	0,00	0,00	0,00	0,00
b) z tytułu emisji dłużnych pap. wart.	0,00	0,00	0,00	0,00	0,00	0,00	0,00	0,00
c) inne zobowiązania finansowe	0,00	0,00	0,00	0,00	0,00	0,00	0,00	0,00
d) z tytułu dostaw i usług	0,00	0,00	0,00	0,00	205 626,88	0,00	0,00	205 626,88
- do 12 miesięcy	0,00	0,00	0,00	0,00	205 626,88	0,00	0,00	205 626,88
- powyżej 12 miesięcy	0,00	0,00	0,00	0,00	0,00	0,00	0,00	0,00

Raport roczny za 2007 rok spółki EUROIMPLANT S.A.

e) zaliczki otrzymane na poczet dostaw	0,00	0,00	0,00	0,00	0,00	0,00	0,00	0,00
f) zobowiązania wekslowe	0,00	0,00	0,00	0,00	0,00	0,00	0,00	0,00
g) z tytułu podatków, ceł, ubezpieczeń społ.	0,00	0,00	39 577,62	0,00	0,00	0,00	0,00	39 577,62
h) z tytułu wynagrodzeń	0,00	0,00	0,00	0,00	0,00	0,00	0,00	0,00
i) inne	0,00	0,00	0,00	0,00	343 000,00	0,00	0,00	343 000,00
<b>Razem</b>	<b>0,00</b>	<b>0,00</b>	<b>39 577,62</b>	<b>0,00</b>	<b>548 626,88</b>	<b>0,00</b>	<b>0,00</b>	<b>588 204,50</b>

### 1.11 Wykaz istotnych pozycji czynnych i biernych rozliczeń międzyokresowych

Nie wystąpiły

### 1.12 Wykaz grup zobowiązań zabezpieczonych na majątku jednostki ( ze wskazaniem jego rodzaju)

Nie wystąpiły

### 1.13 Zobowiązania warunkowe, w tym również udzielone przez jednostkę gwarancji i poręczeń wobec jednostek powiązanych

Nie wystąpiły

## 2.1. Struktura rzeczowa ( rodzaje działalności) i terytorialna ( kraj, eksport) przychodów ze sprzedaży produktów, towarów i materiałów.

Struktura rzeczowa i terytorialna przychodów ze sprzedaży towarów i produktów

	2007	2006
1. Sprzedaż usług	223 061,20	0,00
2. Sprzedaż materiałów	0,00	0,00
3. Sprzedaż towarów	0,00	0,00
4. Sprzedaż produktów	0,00	0,00
5. Inne przychody ze sprzedaży	0,00	0,00
<b>RAZEM</b>	<b>223 061,20</b>	<b>0,00</b>
w tym:	0,00	0,00
Sprzedaż dla odbiorców krajowych	223 061,20	0,00
Sprzedaż eksportowa	0,00	0,00

**2.2. Wysokość i wyjaśnienie przyczyn odpisów aktualizacyjnych środki trwałe.**

Nie wystąpiły

**2.3. Wysokość odpisów aktualizacyjnych wartość zapasów.**

Nie wstąpiły

**2.4. Informacje o przychodach, kosztach i wynikach działalności zaniechanej w roku obrotowym lub przewidzianej do zaniechania w roku następnym.**

Nie wystąpiły

**2.5. Rozliczenie głównych pozycji różniących podstawę opodatkowania podatkiem dochodowym od wyniku finansowego (zysku, straty) brutto.**

Rozliczenie głównych pozycji różniących podstawę opodatkowania podatkiem dochodowym od wyniku finansowego (zysku, straty) brutto

	2007
<b>ZYSK / STRATA brutto</b>	<b>-606 746,53</b>
Koszty niestanowiące kosztów uzyskania przychodów	11 432,07
- odsetki do zapłaty	149,00
-nie wypłacone wynagrodzenia/zus	11 283,07
Koszty podatkowe nie zaliczone do kosztów rachunkowych	0,00
Przychody księgowe nie zaliczane do podatkowych	0,00
Przychody podatkowe nie zaliczone do księgowych	0,00
Odliczenie od dochodu (np. darowizny)	0,00
Podstawa opodatkowania	-595 314,00
Podatek dochodowy bieżący	0,00
Zmiana stanu aktywu na podatek odroczony	0,00
Zmiana stanu rezerwy na podatek odroczony	0,00
<b>Podatek stanowiący zobowiązanie, wykazany w rachunku zysków i strat</b>	<b>0,00</b>

**2.6. W przypadku jednostek, które sporządzają rachunek zysków i strat w wariantcie kalkulacyjnym, dane o kosztach wytworzenia produktów na własne potrzeby oraz o kosztach rodzajowych:**

Spółka sporządza rachunek zysków i strat w wariantcie porównawczym.

**2.7. Koszt wytworzenia środków trwałych w budowie: w tym odsetki oraz skapitalizowane różnice kursowe od zobowiązań zaciągniętych w celu ich sfinansowania.**

Nie wystąpiły

**2.8. Poniesione w ostatnim roku i planowane na następny rok nakłady na nie finansowe aktywa trwałe; odrębnie należy wykazać poniesione i planowane nakłady na ochronę środowiska.**

Nie wystąpiły

**2.9. Informacje o zyskach i stratach nadzwyczajnych, z podziałem na losowe i pozostałe.**

Nie wystąpiły

**2.10. Podatek dochodowy od wyniku na operacjach nadzwyczajnych;**

Nie wystąpiły

**2a. Dla pozycji bilansu oraz rachunku zysków i strat, wyrażonych w walutach obcych – kursy przyjęte do ich wyceny;**

Nota 34		
Kursy przyjęte do wyceny poszczególnych pozycji bilansu oraz rachunku zysków i strat, wyrażonych w walutach obcych		
Waluta (kurs średni)	2007	2006
Euro 31.12.2007 tabela nr 252/A/NBP/2007	3,58	0,00

**3. Objaśnienie struktury środków pieniężnych przyjętych do rachunku przepływów pieniężnych, a w przypadku gdy rachunek przepływów pieniężnych sporządzony jest metodą bezpośrednią, dodatkowo należy przedstawić uzgodnienie przepływów pieniężnych netto z działalności operacyjnej, sporządzone metodą pośrednią; w przypadku różnic pomiędzy zmianami stanu niektórych pozycji w bilansie oraz zmianami tych samych pozycji wykazanymi w rachunku przepływów pieniężnych, należy wyjaśnić ich przyczyny.**

Struktura środków pieniężnych do rachunku przepływów pieniężnych

Pozycja A.II.3. Odsetki i udziały w zyskach (dywidendy)	2007	2006
Odsetki od kredytów	150,09	0,00
<b>Razem odsetki</b>	<b>150,09</b>	<b>0,00</b>

Pozycja A.II.6. Zmiana stanu zapasów	2007	2006
Ogółem zapasy	107 415,22	0,00
Koszty zakupu	0,00	0,00
Aktualizacja wyceny zapasów	0,00	0,00
<b>Razem</b>	<b>107 415,22</b>	<b>0,00</b>
<b>Zmiana stanu</b>	<b>-107 415,22</b>	<b>0,00</b>

Pozycja A.II.7. Zmiana stanu należności	2007	2006
---	------	------

Raport roczny za 2007 rok spółki EUROIMPLANT S.A.

Należności krótkoterminowe od pozostałych jednostek	337 009,38	0,00
Razem należności brutto	337 009,38	0,00
<b>Razem należności netto</b>	<b>337 009,38</b>	<b>0,00</b>
<b>Zmiana stanu należności</b>	<b>-337 009,38</b>	<b>0,00</b>

Pozycja A.II.8. Zmiana stanu zobowiązań krótkoterminowych, bez kredytów i pożyczek	2007	2006
Zobowiązania krótkoterminowe wobec pozostałych jednostek	588 204,50	0,00
<b>Razem zobowiązania, w tym:</b>	<b>588 204,50</b>	<b>0,00</b>
Zobowiązania z działalności operacyjnej	588 204,50	0,00
<b>Zmiana stanu zobowiązań</b>	<b>588 204,50</b>	<b>0,00</b>

Pozycja E. Bilansowa zmiana środków pieniężnych	2007	2006
Środki pieniężne w kasie	280 591,16	50 000,00
Środki pieniężne na rachunkach bankowych	137 764,16	0,00
<b>Razem środki pieniężne oraz ekwiwalenty środków pieniężnych</b>	<b>418 355,32</b>	<b>50 000,00</b>
<b>Zmiana środków pieniężnych oraz ekwiwalentów środków pieniężnych</b>	<b>-368 355,32</b>	<b>0,00</b>

Informacje:

**4.1. Przeciętnym w roku obrotowym zatrudnieniu, z podziałem na grupy zawodowe,**

Przeciętne w roku obrotowym zatrudnienie w grupach zawodowych

	Przeciętna liczba zatrudnionych w roku obrotowym	Przeciętna liczba zatrudnionych w roku poprzedzającym
Ogółem, z tego:	6,00	0,00
- pracownicy umysłowi (na stan. nierobotniczych)	6,00	0,00
- pracownicy fizyczni (na stan. robotniczych)	0,00	0,00
- uczniowie	0,00	0,00
- osoby wykonujące pracę nakładczą	0,00	0,00
- osoby korzystające z urlopów wychowawczych lub bezpłatnych	0,00	0,00

**4.2. Wynagrodzenie, łącznie z wynagrodzeniem z zysku, wypłaconych lub należnych osobom wchodzącym w skład organów zarządzających i nadzorujących spółek handlowych ( dla każdej grupy osobno).**

Nie wystąpiły

**4.3. Pożyczkach i świadczeniach o podobnym charakterze udzielonych osobom wchodzącym w skład organów zarządzających i nadzorujących spółek handlowych (dla każdej grupy osobno), ze wskazaniem warunków oprocentowania i terminów spłaty.**

Nie wystąpiły

**5.1. Informacje o znaczących zdarzeniach dotyczących lat ubiegłych ujętych w sprawozdaniu finansowym roku obrotowego.**

Nie wystąpiły

**5.2. Informacje o znaczących zdarzeniach, jakie nastąpiły po dniu bilansowym, a nieuwzględnionych w sprawozdaniu finansowym.**

Nie wystąpiły

**5.3. Przedstawienie dokonanych w roku obrotowym zmian zasad (polityki) rachunkowości, w tym metod wyceny oraz zmian sposobu sporządzenia sprawozdania finansowego, jeżeli wywierają one istotny wpływ na sytuację majątkową, finansową i wynik finansowy jednostki, ich przyczyny i spowodowaną zmianami kwotę wyniku finansowego oraz zmian w kapitale (funduszu) własnym.**

Nie wystąpiły

**5.4. Informacje liczbowe zapewniające porównywalność danych sprawozdania finansowego za rok poprzedzający ze sprawozdaniem za rok obrotowy.**

Sprawozdanie zostało sporządzone do danych porównywalnych za rok obrotowy 2006 rok

**6.1. Informacje o wspólnych przedsięwzięciach, które nie podlegają konsolidacji, w tym:**

Nie wystąpiły

**6.2. Informacje o transakcjach z jednostkami powiązanymi**

Nie wystąpiły

**6.3. Wykaz spółek ( nazwa, siedziba), w których jednostka posiada co najmniej 20% udziałów w kapitale lub ogólnej liczbie głosów w organie stanowiącym spółki; wykaz ten powinien zawierać także informacje o procencie udziałów i stopniu udziału w zarządzaniu oraz o zysku lub stracie netto tych spółek za ostatni rok obrotowy**

Nie wystąpiły

**6.4. Jeżeli jednostka nie sporządza skonsolidowanego sprawozdania finansowego, korzystając ze zwolnienia lub wyłączeń, informacje o:**

Spółka nie sporządza sprawozdania skonsolidowanego

**6.5 Informacje o:**

Nie dotyczy

**7. W przypadku sprawozdania finansowego sporządzanego za okres, w ciągu którego nastąpiło połączenie:**

Nie dotyczy

**8. W przypadku wystąpienia niepewności co do możliwości kontynuowania działalności, opis tych niepewności oraz stwierdzenie, że taka niepewność występuje, oraz wskazanie, czy sprawozdanie finansowe zawiera korekty z tym związane; informacja powinna zawierać również opis podejmowanych bądź planowanych przez jednostkę działań mających na celu eliminację niepewności.**

Spółka sporządza sprawozdanie finansowe przy założeniu kontynuowania działalności gospodarczej w roku obrotowym 01.01.2008-31.12.2008.

**9. W przypadku gdy inne informacje niż wymienione powyżej mogłyby w istotny sposób wpłynąć na ocenę sytuacji majątkowej, finansowej oraz na wynik jednostki, należy ujawnić te informacje.**

Nie wystąpiły

Warszawa, dnia 21.03.2008